

2023年度 活動報告



神戸市外国語大学図書館

目次

1. 2023年度の主なできごと	1
2. 蔵書統計	2
(1) 図書	2
(2) 雑誌・新聞	3
(3) 視聴覚資料	3
3. 利用統計	4
(1) 開館状況	4
(2) 入館者統計	5
(3) 貸出統計	5
(4) レファレンス	7
(5) 相互協力	7
(6) データベース	8
(7) 視聴覚ブース	9
4. 図書館サービス	10
(1) 学修支援	10
① ラーニングコモンズ	10
② ラーニングアドバイザー(LA)	10
(2) 利用教育	10
① 初年次研修への教材提供	10
② ゼミガイダンス	10
(3) イベント・企画展示など	11
① Reユース	11
② 資料展示	11
③ 高校生及び受験希望者の大学図書館利用体験	11
(4) 広報活動	12
① 図書館報 (AD ALTIORA SEMPER)	12
② Facebook・ブログ・X	12

5. コレクション	13
(1) 特別文庫	13
① アフロ・アメリカ黒人文庫	13
② エスペラント文庫.....	13
(2) 寄贈による文庫.....	13
① 金田文庫：初代学長、金田近二氏寄贈	13
② 中村文庫：中村賢二郎氏寄贈	13
③ 打田文庫：打田稔氏寄贈.....	13
④ 団文庫：団忠夫氏寄贈	13
⑤ 三木記念文庫：財団法人三木記念会寄贈	13
⑥ 小西文庫：小西比左江、沼波美津子両氏寄贈.....	13
6. 機関リポジトリ	14
(1) コンテンツ登録・アクセス統計.....	14
(2) オープンアクセス（研究成果公開）の推進	14
7. 地域貢献.....	15
(1) 市民利用制度の概要	15
(2) 利用状況	15
(3) 登録者の状況	15
8. 図書館部会.....	16
(1) 概要	16
(2) 2023 年度委員	16
(3) 部会開催記録.....	16
9. 経費	17
(1) 予算額の推移	17
(2) 2023 年度決算額（執行額）	17
10. 学外会議、研修の記録	18
(1) 学外会議参加記録.....	18

(2) 研修等参加記録.....	18
(3) 学外委員等	18
1 1. 組織、施設の情報.....	19
(1) 組織・事務分掌	19
(2) 施設・設備.....	19
(3) 沿革	20
(4) 歴代図書館長.....	25

1. 2023 年度の主なできごと



2023 年

- | | |
|-----------|--|
| 4月1日（土） | 図書館長が公立大学協会図書館協議会会長に就任
Gale Academic OneFile / General OneFile 導入 |
| 5月18日（木） | ラーニングコモンズ機能回復 |
| 6月6日（火） | トライやるウィーク受入、1校2名（7日まで） |
| 8月7日（月） | 「夏休みに外大図書館へ来てみませんか？」高校生受入（18日まで） |
| 8月10日（木） | JAIRO Cloud (WEKO3) 提供開始 |
| 8月21日（月） | 蔵書点検のため休館（29日まで） |
| 10月2日（月） | 神戸市立工業高等専門学校との図書館共同利用開始
UNITY 図書館間相互利用制度再開 |
| 10月18日（水） | トークイベント「児童文学が担う役割の移り変わり」開催 |
| 11月7日（火） | トライやるウィーク受入、1校2名（8日まで） |
| 11月29日（水） | イベント「第4回おすすめ本持ち寄り読書会」開催 |
| 12月6日（水） | トークイベント「セミロンから眺める英語の世界」開催 |
| 12月13日（水） | LA トークイベント「わたしたちの外国語学習法」開催 |

2024 年

- | | |
|----------|-------------------------|
| 3月21日（木） | 蔵書点検のため休館（29日まで） |
| 3月25日（月） | レファレンス協同データベース年間登録礼状を受領 |

2. 蔵書統計



(1) 図書

蔵書構成の推移（年度末所蔵冊数）

（単位：冊）

	総記	哲学	歴史	社会科学	自然科学	技術	産業	芸術	言語	文学	その他	合計	
2019年度	66,160	16,535	33,285	81,546	6,470	5,123	8,044	9,044	40,759	77,975	87,871	432,812	
2020年度	66,465	16,642	33,445	82,108	6,540	5,147	8,073	9,129	41,097	78,223	87,919	434,788	
2021年度	54,140	14,078	29,761	82,986	6,474	5,161	7,617	9,368	45,862	65,224	85,245	405,916	
2022年度	54,434	14,189	29,816	83,573	6,507	5,194	7,630	9,434	46,189	65,721	86,387	409,074	
	和書	36,433	11,536	23,615	64,016	5,692	4,549	5,835	7,427	27,372	38,291	52,719	277,485
2023年度	洋書	17,937	2,740	6,415	20,076	873	687	1,838	2,173	19,158	27,952	34,839	134,688
	合計	54,370	14,276	30,030	84,092	6,565	5,236	7,673	9,600	46,530	66,243	87,558	412,173

※2021年度より図書館システムでデータ管理している蔵書のみカウント。

蔵書構成

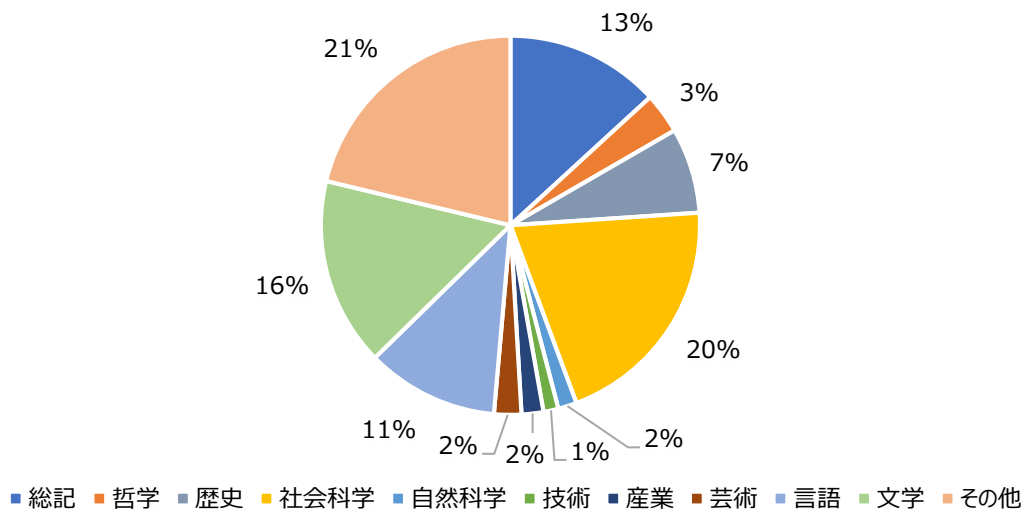

受入・除却数

（単位：冊）

	和書			洋書			合計	除却	増加
	購入	寄贈	小計	購入	寄贈	小計			
2019年度	1,988	649	2,637	489	61	550	3,187	305	2,882
2020年度	1,668	79	1,747	294	6	300	2,047	0	2,047
2021年度	2,207	223	2,430	595	9	604	3,034	758	2,276
2022年度	2,320	650	2,970	822	25	847	3,817	1,085	2,732
2023年度	2,517	493	3,010	633	194	827	3,837	1,643	2,194

※購入は一般図書と専用図書の合計。寄贈は保管転換を含む。

(2) 雑誌・新聞

雑誌

(単位:種)

和雑誌	洋雑誌							合計
	英米	ロシア	中国	イスパニア	独仏	その他	計	
3,820	683	90	589	50	106	12	1,530	5,350

※電子ジャーナルは含まず。

雑誌受入数

(単位:冊)

	和雑誌			洋雑誌			合計
	購入	寄贈	計	購入	寄贈	計	
2019年度	185	813	998	236	18	254	1,252
2020年度	183	713	896	232	18	250	1,146
2021年度	183	681	864	231	18	249	1,113
2022年度	180	661	841	228	18	246	1,087
2023年度	178	654	832	214	18	232	1,064

新聞

(単位:紙)

	日本語 新聞	外国語新聞						合計	
		英米	ロシア	中国	イスパニア	独仏	その他		
所蔵	14	18	6	15	5	3	4	51	65
2023年度 受入	13	4	1	1	1	1	0	8	21

※オンラインデータベース収録紙は含まず。

※2009年1月より新聞データベースを導入。

(PressReader:60言語、1700紙以上の各国新聞・雑誌が原則直近90日分閲覧可能)

(3) 視聴覚資料

所蔵状況

(単位:点)

	カセット テープ	VHS・ ビデオ	付属CD	レーザー ディスク	CD-ROM	DVD	Blu-ray Disc	CD (学内)	合計
2021年度	111	866	2,945	727	880	4,864	101	308	10,802
2022年度	111	866	2,943	727	880	5,104	124	308	11,063
2023年度	111	866	2,799	727	880	5,181	124	308	10,996

※2021年度より図書館システムでデータ管理している視聴覚資料のみをカウントした。

3. 利用統計



(1) 開館状況

(単位：日)

区分	月－金	土・日	休業期間	館内整理日	開館日数	休館日数	市民開放日数
開館時間	8:40－21:30	10:00－18:00	9:00－16:30	12:00－21:30			
開館時間数	12h50m	8h	7h30m	9h30m			
4月	15	2	4	0	21	9	3
5月	17	3	0	1	21	10	21
6月	20	4	1	1	26	4	26
7月	21	7	0	0	28	3	15
8月	12	0	2	0	14	17	10
9月	19	2	1	1	23	7	23
10月	20	3	0	1	24	7	24
11月	19	3	0	1	23	7	23
12月	15	3	3	1	22	9	22
1月	16	4	2	0	22	9	8
2月	2	0	16	0	18	11	16
3月	0	0	12	0	12	19	12
計	176	31	41	6	254	112	203
開館時間数合計(分)	135,520	14,880	18,450	3,420	172,270	—	—

休館日：日曜日・祝日、休業期間中の土曜日、年末年始、蔵書点検期間（8月、3月）

※試験期日曜開館：7月23日・30日、1月21日

※6月2日（金）降雨による避難指示の発令により14時閉館

※8月15日（火）台風7号の接近による大学施設閉鎖により臨時閉館

各フロア利用時間

期間	曜日	ラーニングコモンズ	閲覧室・開架書庫	視聴覚ブース	書庫（閉架）
授業期間	月－金	8:40－21:30	8:40－21:30	8:40－21:15	8:40－21:15
	土（日）	10:00－18:00	10:00－18:00	10:00－17:45	10:00－17:45
休業期間	月－金	9:00－16:30	9:00－16:30	9:00－16:15	9:00－16:15

(2) 入館者統計

入館者数

(単位：人)

	2023年										2024年			合計
	4月	5月	6月	7月	8月	9月	10月	11月	12月	1月	2月	3月		
学部生	8,550	6,690	8,765	12,405	2,600	6,238	9,126	8,489	5,870	8,191	1,606	495	79,025	
大学院生	506	374	482	697	189	458	596	576	367	523	208	90	5,066	
教職員	1,144	1,076	1,174	1,207	707	976	1,161	950	878	958	704	477	11,412	
高専	-	-	-	-	-	-	50	270	108	246	170	42	886	
卒業生	50	40	78	86	60	72	92	87	73	85	61	36	820	
市民	98	322	327	244	267	431	401	358	322	116	143	134	3,163	
計	10,348	8,502	10,826	14,639	3,823	8,175	11,426	10,730	7,618	10,119	2,892	1,274	100,372	

一日平均の入館者数

(単位：人)

	2023年										2024年			合計
	4月	5月	6月	7月	8月	9月	10月	11月	12月	1月	2月	3月		
全利用者	493	405	416	523	273	355	476	467	346	460	161	106	395	
市民(内数)	27	15	13	16	27	19	17	16	15	15	9	11	16	

(3) 貸出統計

貸出冊数

(単位：冊)

	2023年										2024年			合計
	4月	5月	6月	7月	8月	9月	10月	11月	12月	1月	2月	3月		
学部生	2,018	1,788	2,296	3,057	969	1,549	2,207	2,155	2,208	2,172	882	210	21,511	
大学院生	366	318	320	339	119	236	345	406	297	284	179	72	3,281	
教職員	507	289	773	578	386	396	464	268	351	397	350	179	4,938	
	-	-	-	-	-	-	27	9	14	4	1	13	68	
卒業生	29	51	75	69	70	44	44	46	45	28	55	18	574	
市民	219	261	331	290	199	282	307	270	285	169	223	175	3,011	
計	3,139	2,707	3,795	4,333	1,743	2,507	3,394	3,154	3,200	3,054	1,690	667	33,383	

一日平均の貸出冊数

(単位：冊)

	2023年										2024年			合計
	4月	5月	6月	7月	8月	9月	10月	11月	12月	1月	2月	3月		
全利用者	149	129	146	155	125	109	141	137	145	139	94	56	131	
市民(内数)	73	12	13	19	20	12	13	12	13	21	14	15	15	

利用の推移

① 入館者数, 貸出者数, 貸出冊数

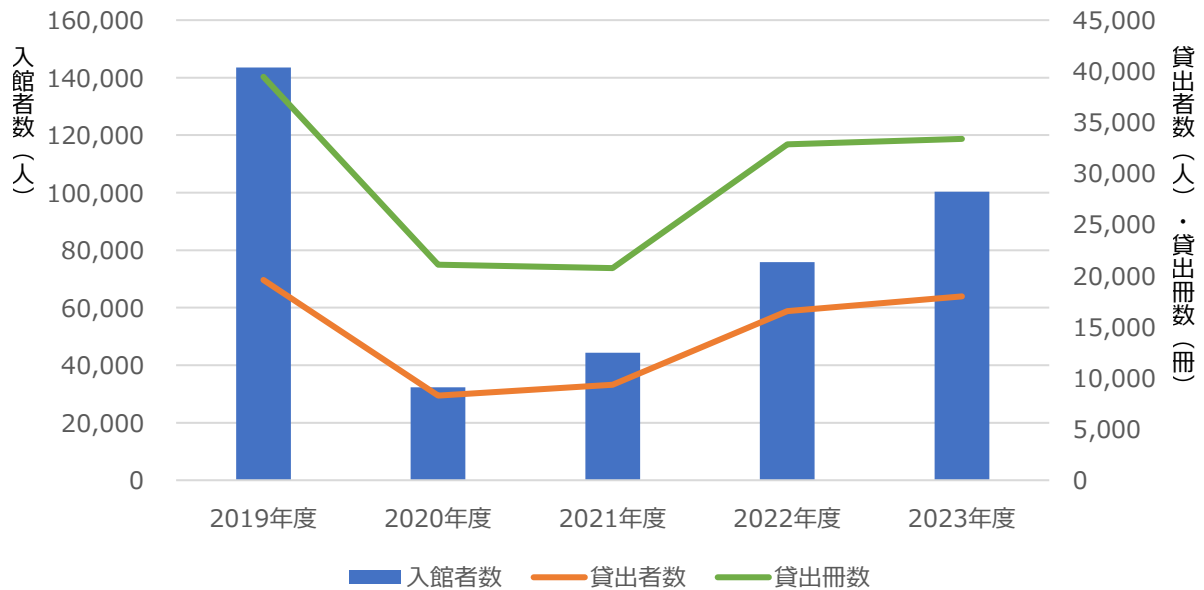

② 種別入館者数

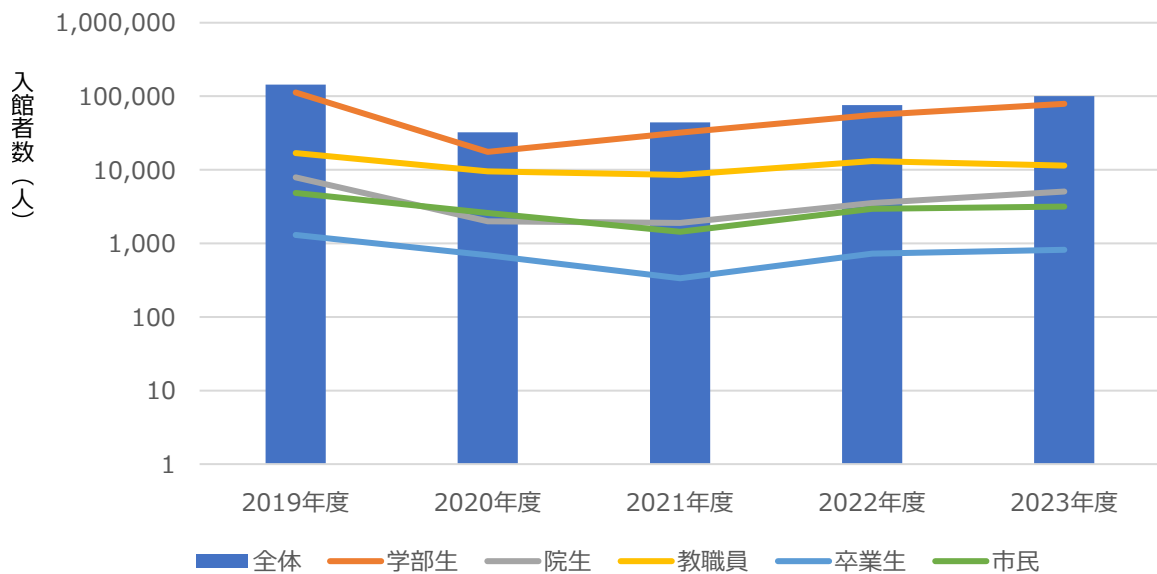

③ 予約件数

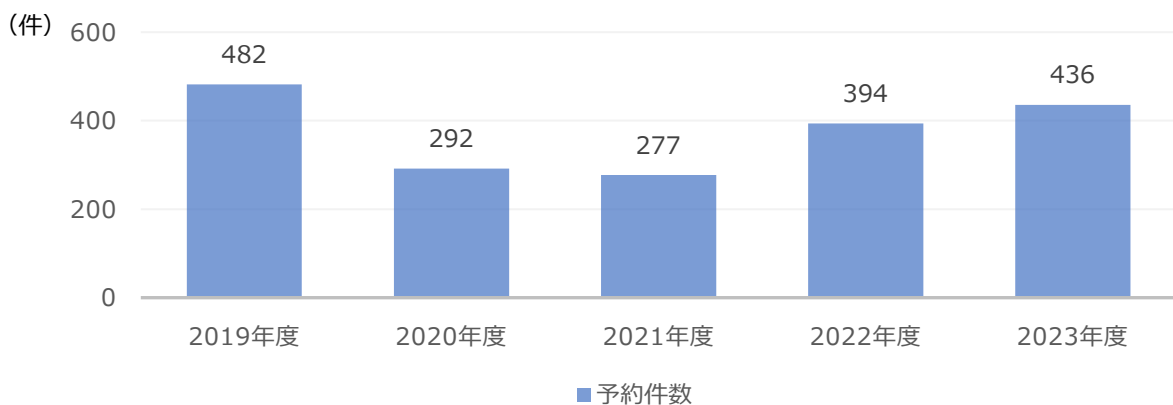

(4) レファレンス

年度	2019年度	2020年度	2021年度	2022年度	2023年度
件数	3,291	1,742	1,273	2,184	2,378

ラーニングアドバイザーが受けたメールレファレンスは別掲（件）

(5) 相互協力

(単位：冊)

図書貸借						文献複写		
年度	種別	借受	計	貸出	計	年度	取寄	提供
2019年度	大学	162	281	282	614	2019年度	300	108
	公共	119		332				
2020年度	大学	93	120	268	599	2020年度	183	171
	公共	27		331				
2021年度	大学	86	141	314	676	2021年度	200	243
	公共	55		362				
2022年度	大学	146	187	304	450	2022年度	406	82
	公共	41		146				
2023年度	大学	88	117	241	352	2023年度	248	69
	公共	29		111				

※公共：神戸市立図書館との相互貸借。

図書貸借の推移

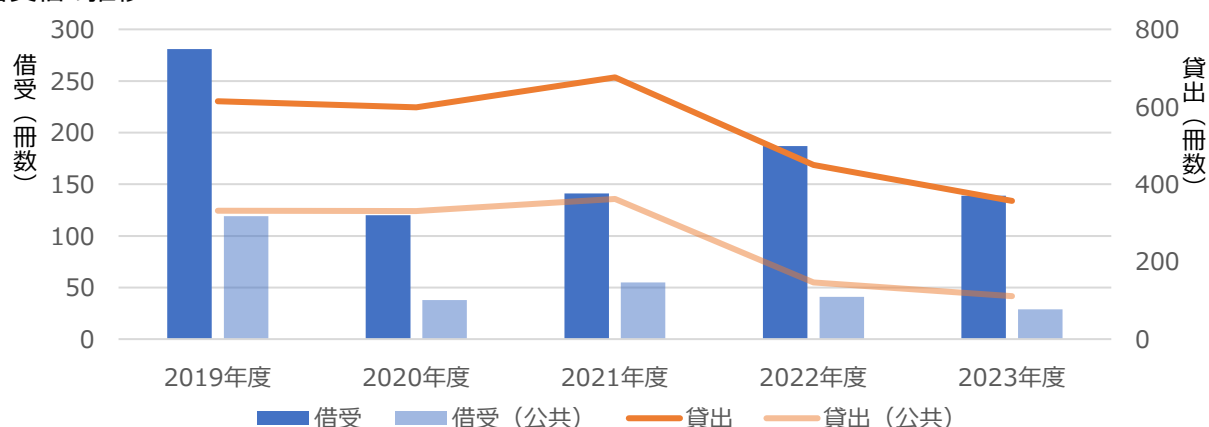

神戸研究学園都市大学図書館相互利用（直接貸出）

(単位：冊)

年度	2019年度	2020年度	2021年度	2022年度	2023年度
借受	28	—	—	—	22
貸出	36	—	—	—	5

※神戸研究学園都市大学交流推進協議会の加盟大学が、地域内の大学図書館の相互協力のため1998年から開始した直接貸出制度。2020年度以降は新型コロナウイルス感染拡大防止のため相互利用を停止。

(6) データベース

提供データベース一覧

種別	版元	言語	名称	略称	収録分野	
電子ジャーナル	国内	日	CiNii Research	CiNii R	全分野	
	国外	英	Cambridge Core	CC	全分野	
			Gale Academic/General OneFile	OneFile	全分野	
			JSTOR	JSTOR	全分野	
	西	Fuente Académica Premier	FAP	全分野		
電子書籍	国内	日	Maruzen eBook Library	MEL	全分野	
	国外	英	Gale eBooks	GeB	全分野	
			Handbook of Translation Studies Online	HTS	翻訳学	
			Oxford Dictionary of National Biography Online	ODNB	人物	
			Oxford English Dictionary Online	OED	言語	
データベース	国内	日	JapanKnowledge Lib	JK	百科事典	
			日経テレコン	日経	新聞記事	
			朝日新聞クロスサーチ	朝夕	新聞記事	
	国外	英	Education Resources Information Center	ERIC	教育学	
			Empire Online	EO	歴史	
			MLA International Bibliography	MLA	言語学	
			Linguistics and Language Behavior Abstracts	LLBA	言語学	
			Library,Information Science&Technology Abstracts	LISTA	図書館情報学	
			Translation Studies Bibliography	TSB	翻訳学	
	中	中	CNKI	CNKI	全分野	
			人民日報	人民日報	新聞記事	
		多言語	多言語	PressReader	PR	新聞記事

電子ブック・電子ジャーナル
所蔵タイトル数推移

	2019年度	2020年度	2021年度	2022年度	2023年度
電子ブック	507	588	732	799	918
電子ジャーナル	5,730	6,002	6,106	6,080	16,636

※電子ジャーナルは、オープンアクセス（OAジャーナル）を含む。

データベース利用統計

(単位：検索回数)

	ASP	OneFile	JSTOR	CNKI	LLBA	MLA	JK	OED	ODNB
2019年度	6,949	—	1,147	47,984	5,227	12,779	4,849	1,026	84
2020年度	8,243	—	828	7,003	25	7,083	12,431	431	30
2021年度	6,917	—	706	20,167	35	6,192	16,030	167	33
2022年度	4,284	—	663	36,158	35	3,866	13,210	258	55
2023年度	—	2,125	1,042	52,491	55	3,299	15,742	163	42

※2023年度にASP(Academic Search Elite)からOneFile(Gale Academic/General OneFile)に移行した。

(7) 視聴覚ブース

視聴覚ブース利用統計

(単位：点)

年度	ビデオ	LD	CD	DVD	衛星放送他	持込み	計
2019年度	27	91	11	2,201	91	87	2,508
2020年度	3	11	1	48	1	2	66
2021年度	3	9	1	79	0	9	101
2022年度	1	15	5	272	13	23	329
2023年度	1	16	2	292	0	48	359

4. 図書館サービス



(1) 学修支援

① ラーニングコモンズ

前年度に引き続き、新型コロナウイルス感染症拡大防止のため、開館時には PC 座席の間引き・テーブルの一人用固定化を行い、対面による利用サービス（図書館ガイダンス・授業・イベント・グループワーク）を休止した。

② ラーニングアドバイザー(LA)

2023 年度は、博士課程 1 名、修士課程 1 名の大学院生を採用した。昨年度に引き続き、通年在宅勤務でオンラインによる学修支援活動に従事した。また、Zoom によるオンライン対面学修相談、メールによる学修相談を継続した。さらに、Facebook 内連載「LA 通信」及び「LA への質問（学修に関する Q&A）」を継続した。加えて、LA によるトークイベントを対面で実施したほか、新たに LA によるおすすめ図書の展示を行うなど、多角的な学修支援活動を展開した。

LA による学修支援	実績
・Zoom または対面による学修相談	5 件受付(内 Zoom4 件,対面 2 件)
・メールでの学修相談	2 件受付
・メールによる質問受付（回答を Facebook で公開）	15 件受付（受付・回答）
・LA 通信	51 件投稿
・トークイベント	1 回開催（2 名参加）

(2) 利用教育

① 初年次研修への教材提供

図書館で実施していた「初年次教育」は、2021 年度より前期授業の「初年次研修（高大接続）」科目の一部になり、「図書館活用法」の講義を図書館長が担当した。それに伴い、図書館は講義内容に沿った動画ファイルを提供した。

【提供した動画の内容】

- ・外大生のための図書館の使い方
- ・図書館資料とロケーション
- ・その他各種サイトの案内

② ゼミガイダンス

毎年、ゼミのテーマに沿った検索実習と書庫見学（任意）からなる情報探索指導を実施していたが、2020 年度以降は新型コロナウイルス感染症拡大防止のため休止している。

(3) イベント・企画展示など

① Re ユース

2023年度も12年目となるRe ユースを実施した。学習・研究支援を目的として、図書館所蔵本等のうち重複や改版などの理由で廃棄予定となった資料を、図書館利用者（学生、教職員、卒業生対象。市民利用者は除く）に無償で譲渡するものである。具体的にはRe ユースコーナーを図書館ラーニングコモンズに設け、自由に持ち帰っていただいた。4月、7月、1月の3回実施した。また今年度も、ラーニングコモンズに配架していた古い軽読雑誌をRe ユース資料として提供した。文科系や語学検定本等が好評であった。

(単位：冊)

	第1回 2023年4月	第2回 2023年7月～8月	第3回 2024年1月～2月	合計
用意した冊数	732	1,435	1,864	4,031
Re ユース冊数	415	928	1,371	2,714
残冊数	317	507	493	1,317

※第2・3回については、第1・2回時に用意した資料の残りを繰越提供。

② 資料展示

回	期間	テ ー マ
第51回	2023年4月6日(木) ～7月31日(月)	英語を磨く!
		ロシア語を磨く!
		中国語を磨く!
		スペイン語を磨く!
第52回	2023年10月2日(月) ～2024年1月31日(水)	日本語を見直す
		英語を磨く!
		ロシア・ウクライナ情勢と世界
		読むだけで美味しい! 中国
		Aprende español en español スペイン語でスペイン語を学ぶ
文字		

③ 高校生及び受験希望者の大学図書館利用体験

受験生及び保護者を対象とする「入試広報」(戦略的かつ効果的な魅力発信)として取り組んでいる「オープンキャンパス」等の広報活動の一環として、本学図書館の利用を希望する高校生または本学の受験を考えている方を受け入れた。

8月7日(月)から18日(金)の期間中、22名の利用があった。申込日以降、複数日にわたり利用したのは6名であった。

(4) 広報活動

① 図書館報 (AD ALTIORA SEMPER)

図書館報「AD ALTIORA SEMPER」第 57 号、第 58 号を発行した。なお、2022 年度より当館の組織名称が「神戸市外国語大学学術情報センター」から「神戸市外国語大学図書館」に改称されたことに伴い、本誌の名称を第 55 号より「センターだより」から「図書館報」に改称している。



第 57 号 (2023 年 6 月 30 日発行)

- ・人を選ぶこと—試験雑話— (紺野達也教授)
- ・著書紹介『パパかいぞくのこもりうた』『ちいさいおふねのぼうけん』
『そらにかえったにゅうどうぐも』
-ロシア絵本の翻訳出版- (藤原潤子教授)
- ・展示紹介 (2022 年 7 月～2023 年 1 月)
- ・コロナ禍におけるサービスの一部制限を撤廃しました
- ・蔵書点検 (春季) を実施しました
- ・つながれ読書のバトン
- ・図書館日誌



第 58 号 (2024 年 1 月 31 日発行)

- ・偶然から広がる知的な出会い (廣見正行准教授)
- ・著書紹介『レクチャー国際取引法[第 3 版]』
-法もグローバルに進化する!- (後友香講師)
- ・神戸市立工業高等専門学校との図書館共同利用開始のお知らせ
- ・神戸研究学園都市大学交流推進協議会 (UNITY) 加盟校
図書館相互利用再開のお知らせ
- ・高校生・受験生体験企画「夏休み、外大図書館へ来てみませんか？」
を実施しました
- ・入館ゲート及び BDS 更新のお知らせ
- ・つながれ読書のバトン
- ・図書館日誌

② Facebook・ブログ・X

2020 年 9 月 17 日に開設した公式 Twitter は、7 月 24 日に名称が X となってからも、迅速かつきめ細かい情報提供を行った。図書館のお知らせや新着図書情報、「○曜は○○語の日」と題した日替わりの専攻言語学習サポートツイート等多数の情報発信を行った。

2024 年 3 月末までのツイート数は 2,428、フォロワー数は 280。

5. コレクション



(1) 特別文庫

① アフロ・アメリカ黒人文庫

1976年に「黒人研究の会」の発起人のひとりであった、故貫名美隆名誉教授の蔵書の一部が図書館に寄贈されたのを機に開設された。文庫の特徴は、当初はアフリカ、アメリカの黒人文学書を中心にし、歴史・社会・経済に関する資料が多かったが、後には先住アメリカインディアン、日系を含むアジア系アメリカ人、カリブ周辺の住民に関する図書にまで収集が広がった。1900年代初頭に黒人と白人の共存を主張した「有色人地位向上全国協会」の機関紙のバックナンバー47冊、黒人奴隷について州ごとの調査結果を示した『ジ・アメリカンスレイブ』全19巻などが、特筆すべきコレクションとしてあげることができる。文庫は和書1,000冊、洋書2,000冊で構成されている。

② エスペラント文庫

エスペラント文庫が本学図書館に設置された経緯は定かでない。本学カリキュラムに研究語学のひとつとしてエスペラント語が正式科目として位置づけられていたこと、エスペラント図書を多数著された故貫名美隆名誉教授の力があってのことと推測されている。文庫にはエスペラント語の考案者でもあるザメンホフ博士が翻訳したシェークスピア『ハムレット』、シラー『群盗』など稀覯本に値するものも含まれている。図書館刊行の目録には約1,500冊が収録されている。

(2) 寄贈による文庫

① 金田文庫：初代学長、金田近二氏寄贈

戦前の日本の植民地政策研究、移民政策研究、インド・東南アジア・中国を中心とする地域研究関係図書

② 中村文庫：中村賢二郎氏寄贈

商業英語、外国貿易実務関係図書

③ 打田文庫：打田稔氏寄贈

現代中国語図書、漢籍など

④ 団文庫：団忠夫氏寄贈

ラテンアメリカ関係のスペイン語図書

⑤ 三木記念文庫：財団法人三木記念会寄贈

オーストラリア・マレーシア・インドネシア諸国を中心とした太平洋文化圏研究に関する図書

⑥ 小西文庫：小西比左江、沼波美津子両氏寄贈

小西友七氏所蔵の英語学、語法研究、辞書編纂に関する図書

6. 機関リポジトリ



2023年8月10日に国立情報学研究所のリポジトリシステム JAIRO Cloud(WEKO2)から JAIRO Cloud(WEKO3)への移行を実施した。

(1) コンテンツ登録・アクセス統計

2023年度：

閲覧回数 206,293回

ダウンロード回数 258,292回

アイテム登録数 63件

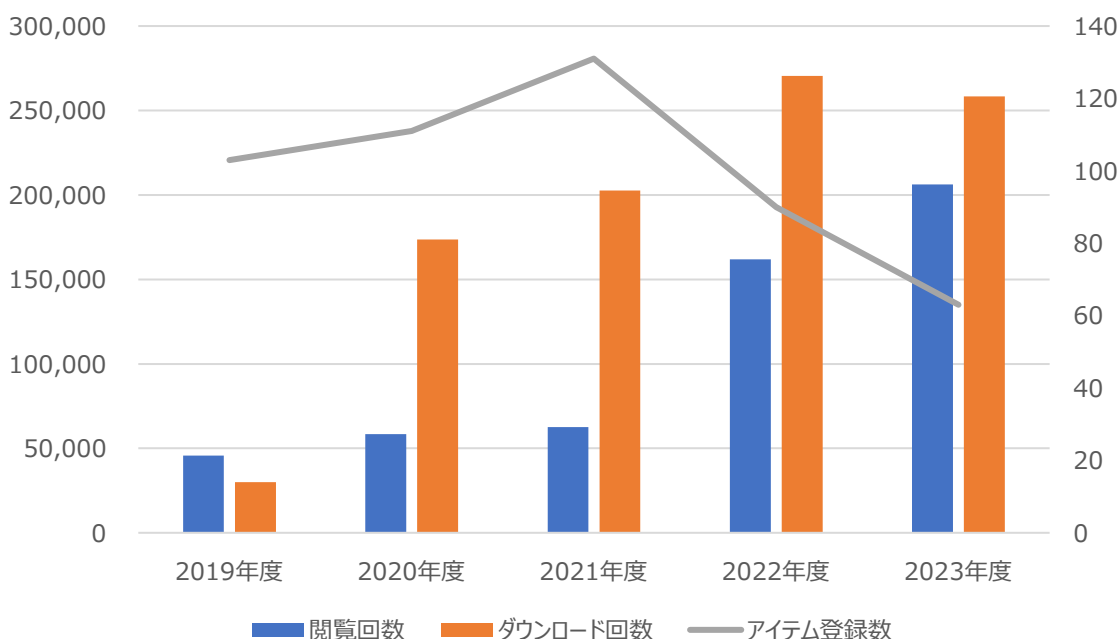

(2) オープンアクセス（研究成果公開）の推進

本学教員に向けて、「神戸市外国語大学オープンアクセス方針」の周知と、研究成果の学術情報リポジトリへの登録を推奨するため、世界的なイベントである“OPEN ACCESS WEEK 2023”に合わせて、ホームページと構内にポスターを掲出した。

また、2024年3月に本学教員に対しリポジトリ未登録の理由について、アンケート調査を実施した。

7. 地域貢献



(1) 市民利用制度の概要

図書館の利用を通じて市民の生涯学習に貢献するために、2007年12月より実施している。現在は繁忙期（4月及び試験期間）を除き、通年利用可能としている。18歳以上、市在住・在勤であれば年間500円の登録料で閲覧・複写・貸出（5冊・2週間）が利用できる（ただし、他大学在籍者を除く）。

(2) 利用状況

	日数（日）	登録者数（人）	入館者数（人）	貸出冊数（冊）
2019年度	193	276	4,850	5,359
2020年度	159	146	2,588	2,965
2021年度	107	87	1,440	2,150
2022年度	204	152	2,945	3,511
2023年度	203	169	3,163	3,011

(3) 登録者の状況

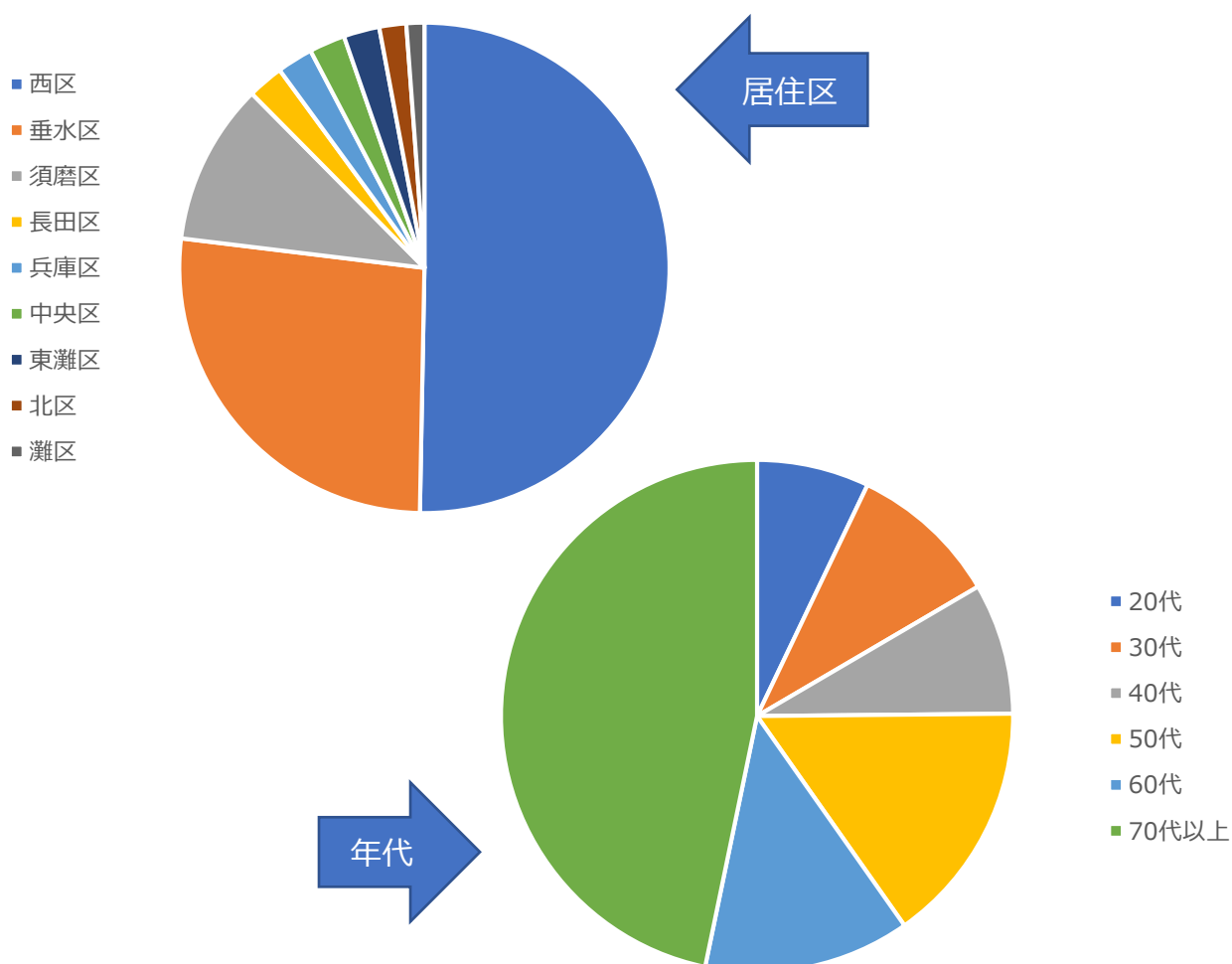

8. 図書館部会



(1) 概要

教育研究評議会規程第8条第1項の規定に基づき設置され、図書館に関する以下の事項について審議する。

- (1) 資料の選択・収集・保存に関する事項
- (2) 情報発信・機関リポジトリに関する事項
- (3) 利用サービスの向上に関する事項
- (4) 地域貢献・市民開放に関する事項
- (5) その他、図書館の運営に関する重要な事項

(2) 2023年度委員

部会長	芝 勝徳	図書館長
委員	井上 詩歩子	英米学科講師
委員	福長 悠	中国学科准教授
委員	森谷 文利	国際関係学科（法経商グループ）准教授
委員	福江 翼	総合文化グループ准教授
委員	松永 憲明	学術情報グループ課長

(3) 部会開催記録

第1回 2023年7月19日（水） 14:00 ～ 15:00

【審議】

1. 2022年度活動報告・2023年度活動計画について

【報告】

1. 図書館関連例規の名称変更について
2. 外国語雑誌購読タイトルに関する調査について
3. 図書館の業務委託について
4. 図書館の共用利用について

2023年6月23日（金）～27日（火）

【メール審議】

1. 外国語雑誌購読タイトルに関する調査について

9. 経費



(1) 予算額の推移

(単位：千円)

	2019年度	2020年度	2021年度	2022年度	2023年度
図書館資料費*	33,129	33,129	35,379	36,269	36,265
視聴覚資料費	1,274	1,274	1,000	900	500
教員研究図書	7,488	7,394	5,917		
経常 図書館運営費	1,613	4,559	1,559	1,706	1,672
図書館システム	19,045	19,097	18,443	12,732	12,716
リフト保守	197	198	198	198	198
入退館システム	823	--	--	1,434	2,150
合計	63,569	63,651	62,496	53,239	53,501

* ※図書館資料費には雑誌、データベースを含む。

* ※2022年度より教員研究図書費の予算額配分はなくなり、個人研究費としてまとめて研究所で管理。

(2) 2023年度決算額（執行額）

① 資料費等

(単位：千円)

	2023年度	2022年度
一般図書	7,637	7,751
雑誌	20,667	19,433
視聴覚資料	6	119
電子ジャーナル	3,817	4,409
電子書籍	1,393	1,737
データベース	5,074	4,552
合計	38,594	38,001

③ 教員研究図書

(単位：千円)

	2023年度	2022年度
専用図書	4,033	4,291

② 図書館運営費等

(単位：千円)

	2023年度	2022年度
図書館運営*	849	1,530
図書館システム	13,631	12,030
リフト保守委託料	198	198
合計	14,678	13,758

* 図書館運営にはリポジトリ運営費を含む。

* 図書館システムには、入退館システムを含む。

10. 学外会議、研修の記録



(1) 学外会議参加記録

7/28	兵庫県大学図書館協議会	第122回総会	
5/16	公立大学協会図書館協議会	第1回拡大役員会	
6/13	公立大学協会図書館協議会	第55回総会	
7/28	公立大学協会図書館協議会	第1回改革実施小委員会	
10/17	公立大学協会図書館協議会	第2回改革実施小委員会	
12/19	公立大学協会図書館協議会	第2回拡大役員会	※すべてオンライン開催

(2) 研修等参加記録

日程	用務・研修名	主催	会場
7/21	JUSTICE 電子資料契約実務講習会	大学図書館コンソーシアム連合	オンライン
7/25, 26	第8回関西教育 ICT 展	関西教育 ICT 事務局	インテックス大阪
8/25	メンタルヘルスセミナー	公立学校共済組合兵庫支部	オンライン
9/6,7	JUSTICE2023 年度版元提案説明会	大学図書館コンソーシアム連合	オンライン
9/6	FDSDセミナー「いま一度整理しよう！ 令和4年度大学設置基準等の改正を学ぶ！」	大学コンソーシアムひょうご神戸	京都大学 吉田キャンパス
12/8	大学等の運営を担う中堅職員研究会	NPO 法人学生文化創造	職員研修所
1/24	やさしい日本語による外国人市民対応研修	神戸市長室国際部国際課	オンライン
1/24	レファレンススキルの磨き方—調べものの専門家になるために	大学図書館近畿イニシアティブ	国立国会図書館
3/1	中級研修 II (ライティング支援)	大学図書館近畿イニシアティブ	オンライン

(3) 学外委員等

公立大学協会図書館協議会会長館

1 1. 組織、施設の情報



(1) 組織・事務分掌

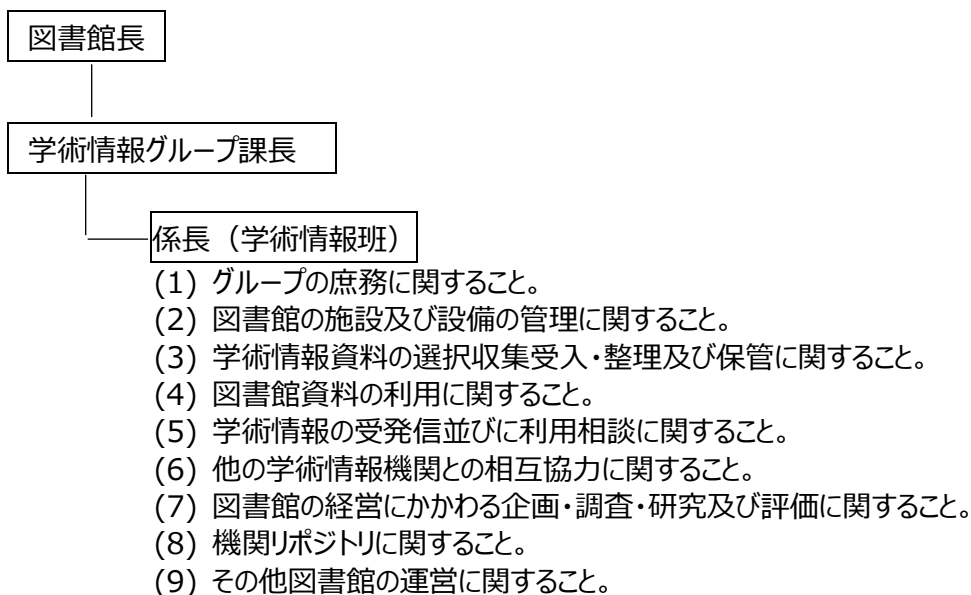

雇用形態別職員数

雇用形態	市派遣	固有職員	契約職員	人材派遣	小計
人数（人）	4(3)	2(2)	3(3)	3(3)	12(11)

() 内は司書有資格者数

(2) 施設・設備

用途別面積

① サービススペース

用途	閲覧・書架	視聴覚	情報端末	その他	小計
面積	952	75	15	367	1,409

② 管理スペース

用途	書庫	事務室	その他	小計	総延面積
面積	1,392	147	352	1,891	3,300

座席数等

区分	閲覧室	第二閲覧室		視聴覚 ブース	座席数計
		1階	2階		
席数（席）	108	72	92	18	290

PC 端末等

用途	OPAC	DB 専用	NDL 送信	第二閲覧室	ラーニングモジュール
台数（台）	8	4	1	32	12

(3) 沿革

年	月	
1949	2	神戸市外国語大学開設が認可される
1951	7	図書館規程の制定
1956	5	図書館建設工事に着工
1958	5	図書館創設
1959	4	図書館落成記念式典
1968	4	書庫を2層に増築
1970	4	開架図書室の新設
	4	ラトビア共和国科学アカデミー基礎図書館と図書交換協定を締結
	7	市民開放の実施
	11	図書館実態調査の実施
1971	9	中村文庫の設置
		提案箱設置、希望図書制度の実施
1972	7	図書館実態調査報告書発行
	9	三木記念会より「三木記念文庫」設置の申し出あり
1974	1	図書館長選考規程制定
	9	図書館運営委員会に「神戸市外国語大学図書館改善要項」を提示
1975	10	紀要等大学刊行物が研究所から図書館に移管、開架室での利用開始
1976	12	大学移転計画発表
		アフロ・アメリカ黒人文庫設置
		団文庫設置
1977		打田文庫設置
1978		天津外国語学院との図書交換開始
1981	2	「総合計画委員会」の第二分科会において大学移転に伴う図書館棟の検討が開始
1983	11	上海外国語学院との図書交換開始
1985	1	図書館竣工
1986	2	「外大図書館規程」「外大図書館利用規程」「外大図書館運営委員会規程」制定
	4	「図書館利用規程」の改正 貸出冊数制限の緩和、利用可能資料の増加
	7	南開大学と図書交換に関する協定締結が承認
1987	7	図書館の市民開放を再開
1988	11	電算機導入準備委員会が「電算機システム導入に関する調査報告書」提出
1989		楠ヶ丘文庫設置
1990	4	「神戸研究学園都市大学連絡協議会」にて「図書館部会」の設置が決定
	8	BDS 導入

年	月	
1991	9	図書館報「AD ALTIORA SEMPER」創刊 「神戸研究学園都市大学連絡協議会図書館部会」の発足
	10	「島尾敏雄文学展」と記念講演会「島尾敏雄と神戸」の開催
1992	8	森田文庫設置
1993	6	「神戸市図書館情報ネットワーク研究会」発足
1994	3	「神戸市図書館情報ネットワーク研究会」から調査報告書提出 「打田文庫目録」第1冊刊行
	4	図書館業務電算化の基本調査に着手 ハンガリー科学アカデミー図書館との雑誌交換開始
1995	1	阪神・淡路大震災発生
	2	図書館利用再開
	3	学内 LAN 敷設
	10	「神戸市図書館情報ネットワークシステムシステム」稼働 「図書館利用規程」改正、「学内 LAN 運営規程」制定
	12	学内 LAN 利用の開始 学術情報センター-ILL（図書館間相互貸借）に加盟 CD-ROM 提供開始
1997	4	土曜日の利用時間が 13 時-21 時から 10 時-17 時に変更 WWW 利用可能マシン（インターネット端末）の設置
1998	1	雑誌検索マシンの設置 キーワード検索マシンの設置
2000	4	職制改正により、研究所の視聴覚教育係と統合し「図書館情報管理サービス係」となる
2001	1	「神戸市図書館情報ネットワークシステム」システム更新 NACSIS 新 CAT 対応、インターネット・携帯電話からの蔵書検索が可能に
2001	6	神戸市立図書館との相互貸借サービス開始
2001	6	地方自治情報センターから「地方公共団体優秀情報処理システム」として表彰される
2002	5	OPAC による予約受付開始
	10	秋季図書館ガイダンスの実施 「よくある質問」の配布開始
2003		神戸研究学園都市大学連絡協議会加盟大学の図書館利用が教員・院生で開始される
2004	10	洋雑誌のオンライン版（オンラインジャーナル）の提供開始 神戸研究学園都市大学連絡協議会加盟大学の図書館利用が学生にも拡大される
2005	4	閲覧席 40 席増設
	6	ILL メール通知サービス開始

年	月	
2006	1	新図書館業務クライアント、OPAC 稼動 Web - OPAC 予約可能に
	3	入退館システム導入
	4	図書館の組織変更「学術情報係」「情報メディア係」の 2 係に
	12	「司書のおすすめ」開始
2007	4	「学術情報センター」に改称
	11	ILL 相殺システムに参加
	12	利用を拡充した「図書館市民利用制度」の開始
2008	2	空調設備改修
	4	パスファインダー「infosheet」発行
	8	閲覧室拡張工事開始
2009	4	土曜日の利用時間を 18 時まで延長 閲覧室増築工事完成 閲覧席増設 視聴覚ブース移設完成
	6	ゼミガイダンスの開始 図書館 Web サイトのリニューアル
2010	4	学術情報部会の設置
	7	館報 32 号よりリニューアル発行 年次報告発行
2011	3	第二閲覧室 1 階に無線 LAN 敷設 ノートパソコン 24 台、プリンタ 3 台配置 小西文庫設置
	10	ビブリオバトル開催
	11	選書ツアー センター長茶話会実施
2011	11	機関リポジトリ設置について教授会で承認
	12	NII に JAIRO Cloud の利用を申請し承認される。
2012	1	リポジトリワークショップ開催
	2	「神戸市外国語大学学術情報リポジトリ運用指針」が教授会で承認 第二閲覧室 1 階にノートパソコン 8 台、プリンタ 1 台追加。パソコン 32 台、プリンタ 4 台に
	3	BDS、入退館ゲート更新
	4	「神戸市外国語大学学術情報リポジトリ運用指針」施行
	5	JAIRO Cloud によるリポジトリ構築開始
	6	書庫 2 階現代中国語資料のデータ遡及事業
	8	CSI 委託事業「次世代学術コンテンツ基盤共同構築事業」（領域 1）受託 リポジトリ試験公開開始
	10	初年次教育（図書館の使い方）実施
	11	Re ユース開始

年	月	
2012		来館者アンケート実施
2013	3	製本新聞の保管庫（本部棟地下）新設
	4	学術情報リポジトリ正式運用開始 洋装漢籍本廻及入力開始
	8	教員著作コーナー設置
2014	1	「神戸市外国語大学学術情報センター国立国会図書館送信資料利用要項」制定
	3	ロビー・トイレ改修工事 ラーニングcommons設置 書庫3階集密書架改修工事
	4	組織改正・情報メディア班が経営企画グループに移管 ラーニングcommons供用開始 授業期の開館時間を8:40開館に変更 1・2年生の貸出冊数5→10冊
	6	国立国会図書館デジタル化資料送信サービス利用開始
	8	OPACリニューアル・ILLのWeb受付開始
	9	図書館Facebook試験公開
	9	ラーニングcommons・第二閲覧室PC更新、学認に参加（情報基盤更新）
	10	ラーニングアドバイザー(LA)活動開始
	10	ノートPC10台図書館内貸出利用開始
2015	4	ラーニングcommons8:00開室（職員配置なし） 閉館時間21:20に延長 館内整理日の開館時間を17:00→12:00に変更
	5	Facebook正式運用開始 図書館ホームページリニューアル
	6	ブックログ運用開始 OPACに絞込み機能追加
	11	来館者アンケート実施
2016	3	閲覧室書架に落下防止装置を設置（上部2段）
	4	書庫1Fを「開架書庫」として学部生等にも開放 閉館時間21:30に延長
	6	70周年記念行事 本のリユース会開催
	7	国立国会図書館「歴史的音源（れきおん）」配信サービス利用開始 試験日日曜開館実施
	11	卒論電子版閲覧提供開始
2017	1	試験期日曜開館実施（試行）
	2	試験期日曜開館実施（試行）

年	月	
2017	4	4年生の貸出冊数 10→15 冊に変更
	12	図書館システム更新
2018	4	神戸市立博物館所蔵より印刷機貸与・展示
	11	アンケート実施 回答方法を GAIDAI PASS 経由に変更
2019	6	学術情報センターだより『AD ALTIORA SEMPER』リニューアル (50号)
2020	3	新型コロナウイルス感染拡大防止のための利用制限 (これ以降断続的に利用制限)
	4	飛沫防止用スクリーン設置等、本格的な感染対策を開始 緊急事態宣言に伴い臨時閉館 (これ以降断続的に臨時閉館) 図書・文献コピーの郵送サービス開始
	5	『神戸外大教師が新入生にすすめる本』を在校生にも配付
	6	LA オンラインサポート (メール相談) 開始
	9	Twitter 運用開始
	11	図書館総合展 ONLINE ポスターセッションに出展 (来場者投票賞 5 位受賞)
2021	2	「神戸市外国語大学オープンアクセス方針」策定 (3 月施行)
	4	LA オンライン対面学修相談 (Zoom) 開始 緊急事態宣言に伴い臨時閉館 (～6 月)
	7	「LA への質問」(メール受付、FB 内で回答公開) 開始
	8	緊急事態宣言に伴い臨時閉館 (～9 月)
	11	図書館総合展 ONLINE plus ポスターセッションに出展
2022	1	図書館システム更新 (本学ネットワーク上に構築：神戸市図書館情報ネットワークシステム解消)
	4	組織名を「学術情報センター」から「図書館」に改称 長の職名が「学術情報センター長」から「図書館長」となる
	8	高校生体験企画「夏休み、外大図書館へ来てみませんか？」開催
	11	セルフ貸出機を設置
2023	4	公立大学協会図書館協議会会長に就任 Gale Academic OneFile / General OneFile 導入
	5	ラーニングコモンズ機能回復
	8	JAIRO Cloud (WEKO3) 提供開始
	10	神戸市立工業高等専門学校との図書館共同利用開始 UNITY 図書館間相互利用制度再開
	12	蔵書検索システム書影の供給元を OpenBD から GoogleBooks に変更
2024	3	国立国会図書館よりレファレンス協同データベース年間登録礼状を受領

(4) 歴代図書館長

(氏名にアンダーラインの職名は「学術情報センター長」)

氏名	任期	氏名	任期
1 寺沢 智了 (文部事務官)	1949.4.1～1952.5.30	21 北島 霞	1994.4.1～1997.3.31
2 小川 佐太郎	1952.6.1～1953.9.30	22 原田 松三郎	1997.4.1～2000.3.31
3 山下 修	1953.10.1～1955.9.30	23 大塚 秀之	2000.4.1～2003.3.31
4 岩井 茂	1955.10.1～1957.9.30	24 佐藤 晴彦	2003.4.1～2006.3.31
5 本田 実	1957.10.1～1959.9.30	25 近藤 義晴	2006.4.1～2007.3.31
6 山本 守	1959.10.1～1961.9.30	26 <u>益岡 隆志</u>	2007.4.1～2010.3.31
7 久保 次郎	1961.10.1～1963.9.30	26 <u>和田 四郎</u>	2010.4.1～2011.3.31
8 川崎 武夫	1963.10.1～1965.9.30	27 <u>益岡 隆志</u>	2011.4.1～2014.3.31
9 沢井 澄	1965.10.1～1967.9.30	28 <u>太田 斎</u>	2014.4.1～2017.3.31
10 本多 三七	1967.10.1～1969.9.30	29 <u>岡本 崇男</u>	2017.4.1～2019.3.31
11 林 雪光 (館長職務代行)	1969.10.1～1970.6.6	30 <u>芝 勝徳</u>	2019.4.1～2022.3.31
12 木村 保重 (館長職務代行)	1970.6.7～1972.10.31	31 芝 勝徳	2022.4.1～2024.3.31
13 貫名 美隆	1972.11.1～1974.3.31	32 竹越 孝	2024.4.1～
14 貫名 美隆	1974.4.3～1977.3.31		
15 大芝 孝	1977.4.1～1980.3.31		
16 小西 友七	1980.4.1～1983.3.31		
17 赤松 光雄	1983.4.1～1986.3.31		
18 蔵中 進	1986.4.1～1989.3.31		
19 赤松 光雄	1989.4.1～1991.3.31		
20 高原 脩	1991.4.1～1994.3.31		

神戸市外国語大学図書館

2023年度 活動報告

2024年8月31日 発行

神戸市外国語大学 学術情報グループ