

2024年度 活動報告



神戸市外国語大学図書館

目 次

| | |
|----------------------------|----|
| 1. 2024年度の主なできごと | 1 |
| 2. 蔵書統計 | 2 |
| (1) 図書 | 2 |
| (2) 雑誌・新聞 | 3 |
| (3) 視聴覚資料 | 3 |
| 3. 利用統計 | 4 |
| (1) 開館状況 | 4 |
| (2) 入館者統計 | 5 |
| (3) 貸出統計 | 5 |
| (4) レファレンス | 7 |
| (5) 相互協力 | 7 |
| (6) データベース | 8 |
| (7) 視聴覚ブース | 9 |
| 4. 図書館サービス | 10 |
| (1) 学修支援 | 10 |
| ① ラーニングコモンズ | 10 |
| ② ラーニングアドバイザー(LA) | 10 |
| (2) 利用教育 | 10 |
| ① 初年次研修科目 | 10 |
| ② ゼミガイダンス | 10 |
| (3) イベント・企画展示など | 10 |
| ① Reユース | 10 |
| ② 資料展示 | 11 |
| ③ 高校生及び受験希望者の大学図書館利用体験 | 12 |
| (4) 広報活動 | 12 |
| ① 図書館報 (AD ALTIORA SEMPER) | 12 |
| ② Facebook・ブログ・X | 13 |

| | |
|-------------------------------|----|
| (5) 窓口業務委託..... | 13 |
| (6) 書架狭隘状態の解消 | 13 |
| 5. コレクション | 14 |
| (1) 特別文庫 | 14 |
| ① アフロ・アメリカ黒人文庫 | 14 |
| ② エスペラント文庫..... | 14 |
| (2) 寄贈による文庫..... | 14 |
| ① 金田文庫：初代学長、金田近二氏寄贈 | 14 |
| ② 中村文庫：中村賢二郎氏寄贈 | 14 |
| ③ 打田文庫：打田稔氏寄贈..... | 14 |
| ④ 団文庫：団忠夫氏寄贈 | 14 |
| ⑤ 三木記念文庫：財団法人三木記念会寄贈 | 14 |
| ⑥ 小西文庫：小西比左江、沼波美津子両氏寄贈..... | 14 |
| 6. 機関リポジトリ | 15 |
| (1) コンテンツ登録・アクセス統計..... | 15 |
| (2) オープンアクセス（研究成果公開）の推進 | 15 |
| 7. 地域貢献..... | 16 |
| (1) 市民利用制度の概要 | 16 |
| (2) 利用状況 | 16 |
| (3) 登録者の状況 | 16 |
| 8. 図書館部会..... | 17 |
| (1) 概要 | 17 |
| (2) 2024 年度委員 | 17 |
| (3) 部会開催記録..... | 17 |
| 9. 経費 | 19 |
| (1) 予算額の推移 | 19 |
| (2) 2024 年度決算額（執行額） | 19 |

| | |
|-----------------------|----|
| 1 0. 学外会議、研修の記録 | 20 |
| (1) 学外会議参加記録 | 20 |
| (2) 研修等参加記録 | 20 |
| (3) 学外委員等 | 20 |
| 1 1. 組織、施設の情報 | 21 |
| (1) 組織・事務分掌 | 21 |
| (2) 施設・設備 | 21 |
| (3) 沿革 | 22 |
| (4) 歴代図書館長 | 27 |

1. 2024 年度の主なできごと



2024 年

- | | |
|-----------|-------------------------------------------------------------------------|
| 4月1日(月) | 窓口業務委託を開始 |
| 6月4日(火) | トライやるウィーク受入、1校2名(5日まで) |
| 8月5日(月) | 「夏休みに外大図書館へ来てみませんか？」高校生受入(16日まで) |
| 8月21日(水) | 蔵書点検のため休館(29日まで) |
| 10月1日(火) | 図書館利用ガイダンス対面実施(25日まで) |
| 11月3日(火) | 神戸外大魅力発信事業「世界の子どもの本展」開催(16日まで) (神戸市外国語大学・神戸市立名谷図書館・かけはし出版共催、JBBY 協力) |
| 11月4日(月) | 特別講演会「ロシア絵本の世界」(同上) バイリンガルで絵本の読み聞かせ(同上) 図書館アンケート実施(12月1日まで) |
| 11月12日(火) | トライやるウィーク受入、1校2名(13日まで) |

2025 年

- | | |
|----------|-----------------------------|
| 1月31日(金) | 資料劣化・再生機器老朽化のため VHS 資料提供を停止 |
| 3月21日(金) | 蔵書点検のため休館(31日まで) |
| 3月27日(金) | レファレンス協同データベース年間登録礼状を受領 |

2. 蔵書統計



(1) 図書

蔵書構成の推移（年度末所蔵冊数）

（単位：冊）

| | 総記 | 哲学 | 歴史 | 社会科学 | 自然科学 | 技術 | 産業 | 芸術 | 言語 | 文学 | その他 | 合計 | |
|--------|--------|---------------|---------------|---------------|---------------|--------------|--------------|--------------|--------------|---------------|---------------|----------------|----------------|
| 2020年度 | 66,465 | 16,642 | 33,445 | 82,108 | 6,540 | 5,147 | 8,073 | 9,129 | 41,097 | 78,223 | 87,919 | 434,788 | |
| 2021年度 | 54,140 | 14,078 | 29,761 | 82,986 | 6,474 | 5,161 | 7,617 | 9,368 | 45,862 | 65,224 | 85,245 | 405,916 | |
| 2022年度 | 54,434 | 14,189 | 29,816 | 83,573 | 6,507 | 5,194 | 7,630 | 9,434 | 46,189 | 65,721 | 86,387 | 409,074 | |
| 2023年度 | 54,370 | 14,276 | 30,030 | 84,092 | 6,565 | 5,236 | 7,673 | 9,600 | 46,530 | 66,243 | 87,558 | 412,173 | |
| 2024年度 | 和書 | 36,131 | 11,496 | 23,621 | 63,588 | 5,701 | 4,507 | 5,839 | 7,446 | 27,254 | 38,468 | 50,531 | 274,582 |
| | 洋書 | 17,959 | 2,742 | 6,425 | 20,068 | 874 | 689 | 1,837 | 2,177 | 19,041 | 28,018 | 34,862 | 134,692 |
| | 合計 | 54,090 | 14,238 | 30,046 | 83,656 | 6,575 | 5,196 | 7,676 | 9,623 | 46,295 | 66,486 | 85,393 | 409,274 |

※2021年度より図書館システムでデータ管理している蔵書のみカウント。

蔵書構成

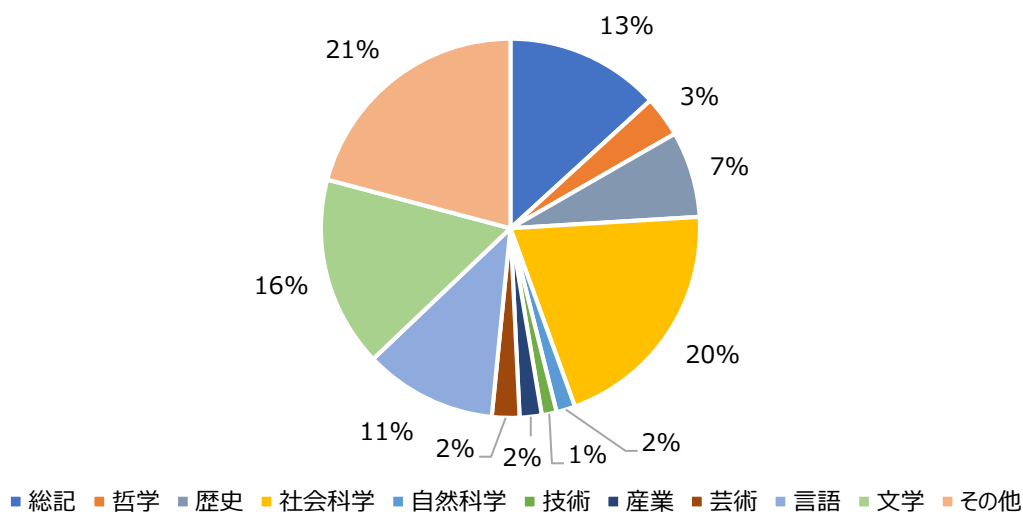

受入・除却数

（単位：冊）

| | 和書 | | | 洋書 | | | 合計 | 除却 | 増加 |
|---------------|--------------|------------|--------------|------------|-----------|------------|--------------|--------------|----------|
| | 購入 | 寄贈 | 小計 | 購入 | 寄贈 | 小計 | | | |
| 2020年度 | 1,668 | 79 | 1,747 | 294 | 6 | 300 | 2,047 | 0 | 2,047 |
| 2021年度 | 2,207 | 223 | 2,430 | 595 | 9 | 604 | 3,034 | 758 | 2,276 |
| 2022年度 | 2,320 | 650 | 2,970 | 822 | 25 | 847 | 3,817 | 1,085 | 2,732 |
| 2023年度 | 2,517 | 493 | 3,010 | 633 | 194 | 827 | 3,837 | 1,643 | 2,194 |
| 2024年度 | 1,812 | 352 | 2,164 | 299 | 65 | 364 | 2,528 | 4,956 | - |

※購入は一般図書と専用図書の合計。寄贈は保管転換を含む。

(2) 雑誌・新聞

雑誌

(単位:種)

| 和雑誌 | 洋雑誌 | | | | | | | 計 | 合計 |
|--------------|------------|-----------|------------|-----------|------------|-----------|--------------|--------------|----|
| | 英米 | ロシア | 中国 | イスパニア | 独仏 | その他 | | | |
| 3,821 | 683 | 90 | 589 | 50 | 106 | 12 | 1,530 | 5,351 | |

※電子ジャーナルは含まず。

雑誌受入数

(単位:冊)

| | 和雑誌 | | | 洋雑誌 | | | 合計 |
|---------------|------------|------------|------------|------------|-----------|------------|--------------|
| | 購入 | 寄贈 | 計 | 購入 | 寄贈 | 計 | |
| 2020年度 | 183 | 713 | 896 | 232 | 18 | 250 | 1,146 |
| 2021年度 | 183 | 681 | 864 | 231 | 18 | 249 | 1,113 |
| 2022年度 | 180 | 661 | 841 | 228 | 18 | 246 | 1,087 |
| 2023年度 | 178 | 654 | 832 | 214 | 18 | 232 | 1,064 |
| 2024年度 | 177 | 638 | 815 | 198 | 18 | 216 | 1,031 |

新聞

(単位:紙)

| | 日本語 新聞 | 外国語新聞 | | | | | | 計 | 合計 |
|----------------------|-----------|----------|----------|----------|----------|----------|----------|----------|-----------|
| | | 英米 | ロシア | 中国 | イスパニア | 独仏 | その他 | | |
| 所蔵 | 14 | 18 | 6 | 15 | 5 | 3 | 4 | 51 | 65 |
| 2024年度 受入 | 13 | 4 | 1 | 1 | 1 | 0 | 0 | 7 | 20 |

※オンラインデータベース収録紙は含まず。

※2009年1月より新聞データベースを導入。

(PressReader:60言語、1700紙以上の各国新聞・雑誌が原則直近90日分閲覧可能)

(3) 視聴覚資料

所蔵状況

(単位:点)

| | カセット テープ | VHS・ ビデオ | 付属CD | レーザー ディスク | CD-ROM | DVD | Blu-ray Disc | CD (学内) | 合計 |
|---------------|-------------|-------------|--------------|--------------|------------|--------------|-----------------|------------|---------------|
| 2022年度 | 111 | 866 | 2,943 | 727 | 880 | 5,104 | 124 | 308 | 11,063 |
| 2023年度 | 111 | 866 | 2,799 | 727 | 880 | 5,181 | 124 | 308 | 10,996 |
| 2024年度 | 111 | 864 | 2,514 | 726 | 726 | 5,168 | 129 | 308 | 10,546 |

3. 利用統計



(1) 開館状況

(単位：日)

| 区分 | 月－金 | 土・日 | 休業期間 | 館内整理日 | 開館日数 | 休館日数 | 市民開放日数 |
|-------------------|----------------|---------------|---------------|--------------|----------------|------------|------------|
| 開館時間 | 8:40－21:30 | 10:00－18:00 | 9:00－16:30 | 12:00－21:30 | | | |
| 開館時間数 | 12h50m | 8h | 7h30m | 9h30m | | | |
| 4月 | 15 | 3 | 4 | 0 | 22 | 8 | 6 |
| 5月 | 19 | 3 | 0 | 1 | 23 | 8 | 23 |
| 6月 | 19 | 5 | 0 | 1 | 25 | 5 | 25 |
| 7月 | 23 | 6 | 0 | 0 | 29 | 2 | 14 |
| 8月 | 11 | 0 | 3 | 0 | 14 | 17 | 12 |
| 9月 | 13 | 2 | 5 | 1 | 21 | 9 | 21 |
| 10月 | 22 | 3 | 0 | 1 | 26 | 5 | 26 |
| 11月 | 19 | 3 | 1 | 1 | 24 | 6 | 24 |
| 12月 | 14 | 2 | 5 | 1 | 22 | 9 | 22 |
| 1月 | 17 | 3 | 0 | 0 | 20 | 11 | 9 |
| 2月 | 5 | 2 | 11 | 0 | 18 | 10 | 12 |
| 3月 | 0 | 0 | 12 | 0 | 12 | 19 | 12 |
| 計 | 177 | 32 | 41 | 6 | 256 | 109 | 206 |
| 開館時間数合計(分) | 136,290 | 15,360 | 18,450 | 3,420 | 173,520 | — | — |

休館日：日曜日・祝日、休業期間中の土曜日、年末年始、蔵書点検期間（8月、3月）

※試験期日曜開館：7月21日・28日、1月26日、2月2日

各フロア利用時間

| 期間 | 曜日 | ラーニングcommons | 閲覧室・開架書庫 | 視聴覚ブース | 書庫（閉架） |
|------|------|--------------|-------------|-------------|-------------|
| 授業期間 | 月－金 | 8:00－21:30 | 8:40－21:30 | 8:40－21:15 | 8:40－21:15 |
| | 土（日） | 10:00－18:00 | 10:00－18:00 | 10:00－17:45 | 10:00－17:45 |
| 休業期間 | 月－金 | 9:00－16:30 | 9:00－16:30 | 9:00－16:15 | 9:00－16:15 |

(2) 入館者統計

入館者数

(単位：人)

| | 2024年 | | | | | | | | | | 2025年 | | | 合計 |
|----------|--------------|---------------|---------------|---------------|--------------|--------------|---------------|---------------|--------------|---------------|--------------|--------------|---------------|----|
| | 4月 | 5月 | 6月 | 7月 | 8月 | 9月 | 10月 | 11月 | 12月 | 1月 | 2月 | 3月 | | |
| 学部生 | 7,435 | 8,238 | 8,200 | 12,461 | 1,782 | 3,428 | 9,795 | 8,372 | 5,478 | 8,790 | 2,518 | 529 | 77,026 | |
| 大学院生 | 478 | 486 | 511 | 617 | 135 | 263 | 411 | 311 | 214 | 259 | 102 | 52 | 3,839 | |
| 教職員 | 1,082 | 1,081 | 1,033 | 1,176 | 570 | 899 | 1,249 | 1,027 | 889 | 930 | 642 | 437 | 11,015 | |
| 高専 | 213 | 381 | 246 | 311 | 71 | 48 | 85 | 429 | 182 | 389 | 411 | 40 | 1,545 | |
| 卒業生 | 95 | 72 | 107 | 139 | 79 | 102 | 140 | 104 | 91 | 105 | 68 | 23 | 1,125 | |
| 市民 | 120 | 313 | 338 | 251 | 210 | 295 | 357 | 314 | 302 | 173 | 156 | 154 | 2,983 | |
| 計 | 9,423 | 10,571 | 10,435 | 14,955 | 2,847 | 5,035 | 12,037 | 10,557 | 7,159 | 10,652 | 3,897 | 1,235 | 98,803 | |

一日平均の入館者数

(単位：人)

| | 2024年 | | | | | | | | | | 2025年 | | | 合計 |
|--------|-------|-----|-----|-----|-----|-----|-----|-----|-----|-----|-------|-----|-----|----|
| | 4月 | 5月 | 6月 | 7月 | 8月 | 9月 | 10月 | 11月 | 12月 | 1月 | 2月 | 3月 | | |
| 全利用者 | 428 | 460 | 417 | 516 | 203 | 240 | 463 | 440 | 325 | 533 | 217 | 103 | 386 | |
| 市民(内数) | 20 | 14 | 14 | 18 | 18 | 14 | 14 | 13 | 14 | 19 | 13 | 13 | 14 | |

(3) 貸出統計

貸出冊数

(単位：冊)

| | 2024年 | | | | | | | | | | 2025年 | | | 合計 |
|----------|--------------|--------------|--------------|--------------|--------------|--------------|--------------|--------------|--------------|--------------|--------------|------------|---------------|----|
| | 4月 | 5月 | 6月 | 7月 | 8月 | 9月 | 10月 | 11月 | 12月 | 1月 | 2月 | 3月 | | |
| 学部生 | 1,668 | 1,783 | 1,986 | 3,261 | 931 | 974 | 2,321 | 2,266 | 2,126 | 2,088 | 1,185 | 289 | 20,878 | |
| 大学院生 | 314 | 284 | 303 | 337 | 151 | 136 | 323 | 232 | 227 | 227 | 135 | 47 | 2,716 | |
| 教職員 | 436 | 368 | 332 | 361 | 170 | 329 | 378 | 326 | 307 | 343 | 242 | 139 | 3,731 | |
| 高専 | 19 | 11 | 10 | 9 | 7 | 17 | 23 | 8 | 25 | 25 | 2 | 0 | 83 | |
| 卒業生 | 32 | 65 | 69 | 78 | 76 | 27 | 48 | 66 | 53 | 73 | 52 | 15 | 654 | |
| 市民 | 205 | 272 | 334 | 208 | 187 | 264 | 363 | 285 | 340 | 235 | 171 | 158 | 3,022 | |
| 計 | 2,674 | 2,783 | 3,034 | 4,254 | 1,522 | 1,747 | 3,456 | 3,183 | 3,078 | 2,991 | 1,787 | 648 | 31,157 | |

一日平均の貸出冊数

(単位：冊)

| | 2024年 | | | | | | | | | | 2025年 | | | 合計 |
|------|-------|-----|-----|-----|-----|----|-----|-----|-----|-----|-------|----|-----|----|
| | 4月 | 5月 | 6月 | 7月 | 8月 | 9月 | 10月 | 11月 | 12月 | 1月 | 2月 | 3月 | | |
| 全利用者 | 122 | 121 | 121 | 147 | 109 | 83 | 133 | 133 | 140 | 150 | 99 | 54 | 122 | |

| | | | | | | | | | | | | | |
|--------|----|----|----|----|----|----|----|----|----|----|----|----|----|
| 市民(内数) | 34 | 12 | 13 | 15 | 16 | 13 | 14 | 12 | 15 | 26 | 14 | 13 | 15 |
|--------|----|----|----|----|----|----|----|----|----|----|----|----|----|

利用の推移

① 入館者数, 貸出者数, 貸出冊数

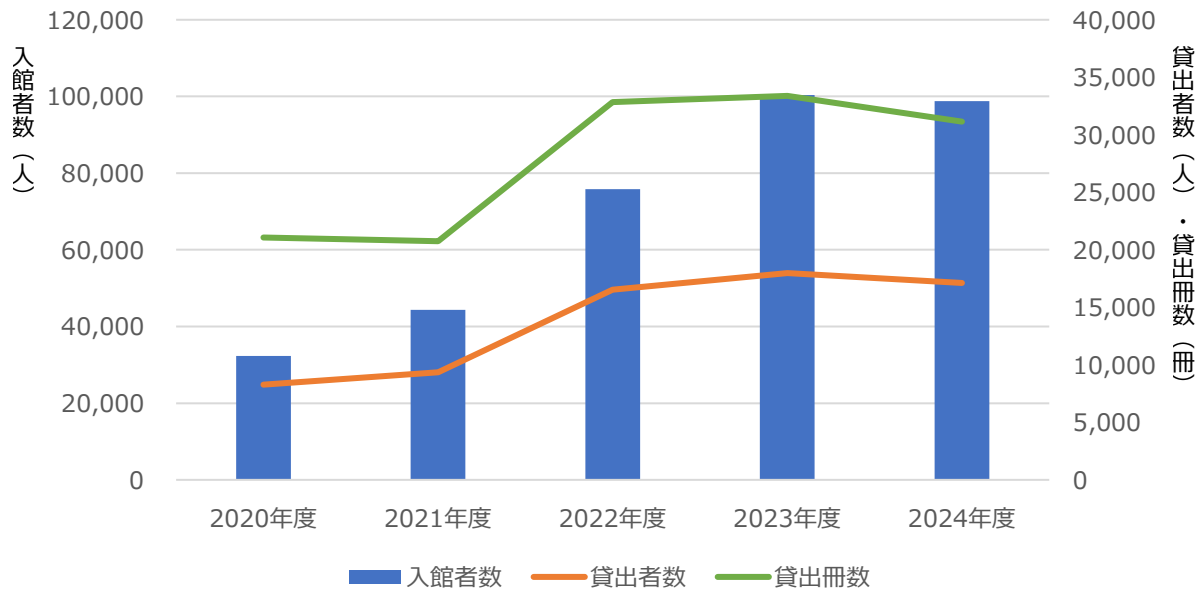

② 種別入館者数

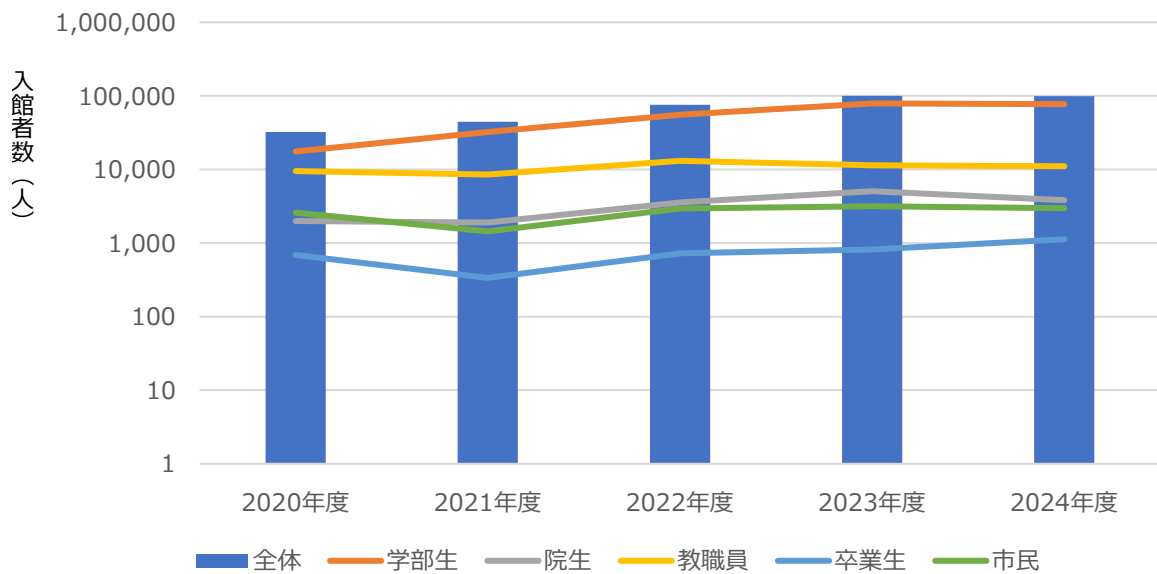

③ 予約件数

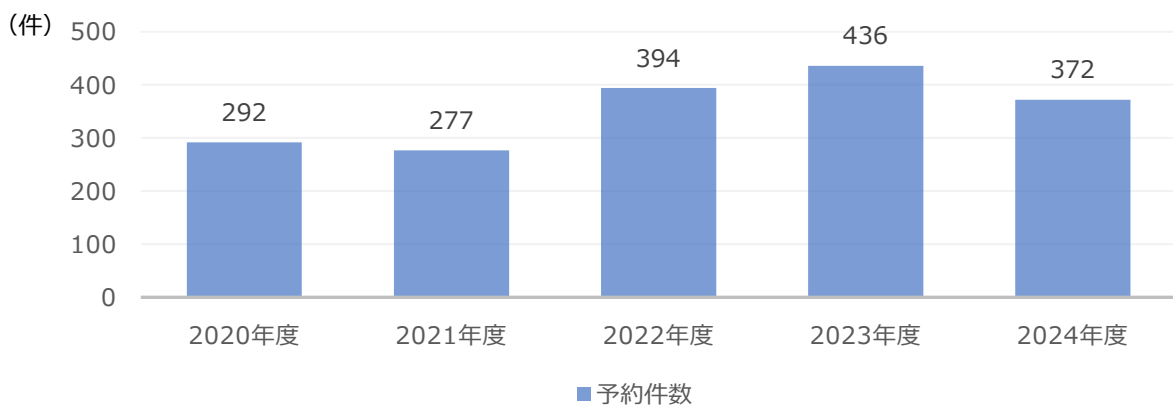

(4) レファレンス

| 年度 | 2020年度 | 2021年度 | 2022年度 | 2023年度 | 2024年度 |
|----|--------|--------|--------|--------|--------------|
| 件数 | 1,742 | 1,273 | 2,184 | 2,378 | 1,948 |

ラーニングアドバイザーが受けたメールレファレンスは別掲（件）

(5) 相互協力

(単位：冊)

| 図書貸借 | | | | | | 文献複写 | | |
|---------------|-----------|-----------|-----------|------------|------------|---------------|------------|-----------|
| 年度 | 種別 | 借受 | 計 | 貸出 | 計 | 年度 | 取寄 | 提供 |
| 2020年度 | 大学 | 93 | 120 | 268 | 599 | 2020年度 | 183 | 171 |
| | 公共 | 27 | | 331 | | | | |
| 2021年度 | 大学 | 86 | 141 | 314 | 676 | 2021年度 | 200 | 243 |
| | 公共 | 55 | | 362 | | | | |
| 2022年度 | 大学 | 146 | 187 | 304 | 450 | 2022年度 | 406 | 82 |
| | 公共 | 41 | | 146 | | | | |
| 2023年度 | 大学 | 88 | 117 | 241 | 352 | 2023年度 | 248 | 69 |
| | 公共 | 29 | | 111 | | | | |
| 2024年度 | 大学 | 72 | 94 | 218 | 292 | 2024年度 | 123 | 70 |
| | 公共 | 22 | | 74 | | | | |

※公共：神戸市立図書館との相互貸借。

図書貸借の推移

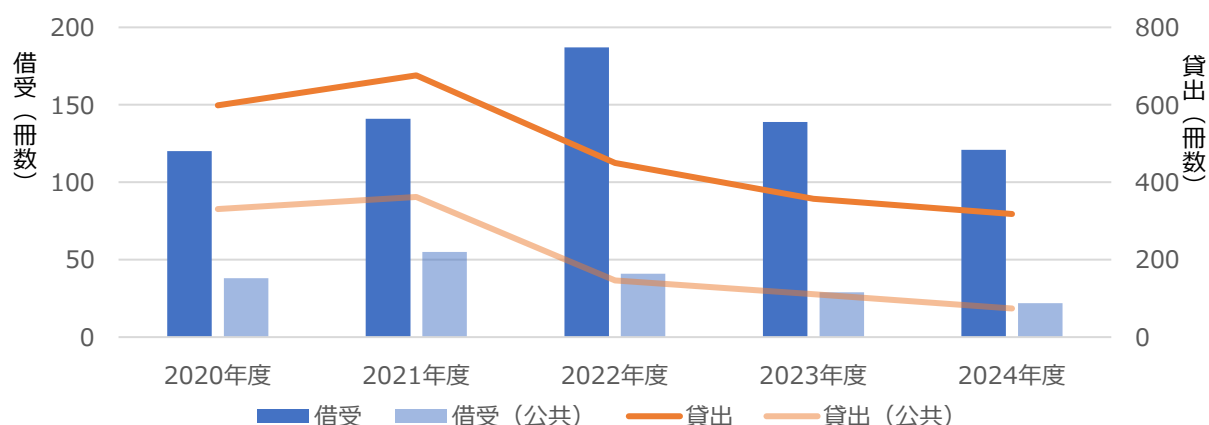

神戸研究学園都市大学図書館相互利用（直接貸出）

(単位：冊)

| 年度 | 2020年度 | 2021年度 | 2022年度 | 2023年度 | 2024年度 |
|----|--------|--------|--------|--------|-----------|
| 借受 | — | — | — | 22 | 19 |
| 貸出 | — | — | — | 5 | 6 |

※神戸研究学園都市大学交流推進協議会の加盟大学が、地域内の大学図書館の相互協力のため1998年から開始した直接貸出制度。2020年度以降は新型コロナウイルス感染拡大防止のため相互利用を停止。

(6) データベース

提供データベース一覧

| 種別 | 版元 | 言語 | 名称 | 略称 | 収録分野 |
|---------|-----|--------------------------|--------------------------------------------------|---------|--------|
| 電子ジャーナル | 国内 | 日 | CiNii Research | CiNii R | 全分野 |
| | 国外 | 英 | Cambridge Core | CC | 全分野 |
| | | | Gale Academic/General OneFile | OneFile | 全分野 |
| | | | JSTOR | JSTOR | 全分野 |
| | 西 | Fuente Académica Premier | FAP | 全分野 | |
| 電子書籍 | 国内 | 日 | Maruzen eBook Library | MEL | 全分野 |
| | 国外 | 英 | Gale eBooks | GeB | 全分野 |
| | | | Handbook of Translation Studies Online | HTS | 翻訳学 |
| | | | Oxford English Dictionary Online | OED | 言語 |
| データベース | 国内 | 日 | JapanKnowledge Lib | JK | 百科事典 |
| | | | 日経テレコン | 日経 | 新聞記事 |
| | | | 朝日新聞クロスサーチ | 朝夕 | 新聞記事 |
| | 国外 | 英 | Education Resources Information Center | ERIC | 教育学 |
| | | | Empire Online | EO | 歴史 |
| | | | MLA International Bibliography | MLA | 言語学 |
| | | | Linguistics and Language Behavior Abstracts | LLBA | 言語学 |
| | | | Library,Information Science&Technology Abstracts | LISTA | 図書館情報学 |
| | | | Translation Studies Bibliography | TSB | 翻訳学 |
| | 中 | 中 | CNKI | CNKI | 全分野 |
| | | | 人民日報 | 人民日報 | 新聞記事 |
| | 多言語 | 多言語 | PressReader | PR | 新聞記事 |

電子ブック・電子ジャーナル

所蔵タイトル数推移

| | 2020 年度 | 2021 年度 | 2022 年度 | 2023 年度 | 2024 年度 |
|---------|---------|---------|---------|---------|---------------|
| 電子ブック | 588 | 732 | 799 | 918 | 903 |
| 電子ジャーナル | 6,002 | 6,106 | 6,080 | 16,636 | 21,735 |

※電子ジャーナルは、オープンアクセス（OA ジャーナル）を含む。

データベース利用統計

(単位：検索回数)

| | ASP | OneFile | JSTOR | CNKI | LLBA | MLA | JK | OED | ODNB |
|----------------|----------|--------------|------------|---------------|-----------|--------------|---------------|------------|-----------|
| 2020 年度 | 8,243 | — | 828 | 7,003 | 25 | 7,083 | 12,431 | 431 | 30 |
| 2021 年度 | 6,917 | — | 706 | 20,167 | 35 | 6,192 | 16,030 | 167 | 33 |
| 2021 年度 | 4,284 | — | 663 | 36,158 | 35 | 3,866 | 13,210 | 258 | 55 |
| 2023 年度 | — | 2,125 | 1,042 | 52,491 | 55 | 3,299 | 15,742 | 163 | 42 |
| 2024 年度 | — | 1,054 | 685 | 35,813 | 93 | 2,370 | 12,858 | 379 | 55 |

※2023 年度に ASP(Academic Search Elite)から OneFile(Gale Academic/General OneFile)に移行した。

(7) 視聴覚ブース

視聴覚ブース利用統計

(単位：点)

| 年 度 | ビデオ | L D | C D | D V D | 衛星放送他 | 持込み | 計 |
|----------------|----------|-----------|----------|------------|----------|-----------|------------|
| 2020 年度 | 3 | 11 | 1 | 48 | 1 | 2 | 66 |
| 2021 年度 | 3 | 9 | 1 | 79 | 0 | 9 | 101 |
| 2022 年度 | 1 | 15 | 5 | 272 | 13 | 23 | 329 |
| 2023 年度 | 1 | 16 | 2 | 292 | 0 | 48 | 359 |
| 2024 年度 | 8 | 28 | 2 | 284 | 0 | 20 | 342 |

4. 図書館サービス



(1) 学修支援

① ラーニングコモンズ

休止していた対面による利用サービス（図書館ガイダンス・グループワーク利用）を再開した。コロナ禍によって定着したテーブルの一人利用は利用が多いため、レイアウトはコロナ禍以降変えずに維持している。

② ラーニングアドバイザー(LA)

2024年度は、博士課程1名、修士課程2名の大学院生を採用した。昨年度に引き続き、通年在宅勤務でオンラインによる学修支援活動に従事した。また、Zoomによるオンライン対面学修相談、メールによる学修相談を継続した。さらに、Facebook内連載「LA通信」及び「LAへの質問（学修に関するQ&A）」を継続した。

| L Aによる学修支援 | 実績 |
|-----------------------------|---------------------|
| ・Zoom または対面による学修相談 | 5件受付(内 Zoom4件,対面2件) |
| ・メールでの学修相談 | 2件受付 |
| ・メールによる質問受付（回答をFacebookで公開） | 15件受付（受付・回答） |
| ・LA通信 | 51件投稿 |

(2) 利用教育

① 初年次研修科目

2024年度は初年次研修科目の見直しがあり、従来の初年次教育は廃止され、「キャンパスライフ入門」及び「データサイエンス入門」の2科目が新設された。新設科目において図書館が担当する講義は実施されなかった。

② ゼミガイダンス

コロナ禍以降、動画提供で行っていた図書館利用ガイダンスを対面で実施した。2019年度以前はゼミ単位で実施していたが、今回から個人での参加とし、全学生を対象に行った。実施時期は2024年10月、曜日や時間を変えて計10回の開催となった。実施時間は45分間で、パソコンを使用した演習を交え、図書や論文の検索方法などを案内した。参加者は13名であった。

(3) イベント・企画展示など

① Reユース

2024年度も13年目となるReユースを実施した。学習・研究支援を目的として、図書館所蔵本等のうち重複や改版などの理由で廃棄予定となった資料を、図書館利用者（学生、教職員、卒業生対象。市民利用者は除く）に無償で譲渡するものである。具体的にはReユースコーナーを図書館ラーニングコモンズに設け、自由

に持ち帰っていただいた。4月、7月、1月の3回実施した。また今年度も、ラーニングコモンズに配架していた古い軽読雑誌を Re ユース資料として提供した。文科系や語学検定本等が好評であった。

(単位：冊)

| | 第1回 2024年4月 | 第2回 2024年7月～8月 | 第3回 2025年1月～2月 | 合計 |
|----------|----------------|-------------------|-------------------|-------|
| 用意した冊数 | 858 | 1,199 | 425 | 2,482 |
| Re ユース冊数 | 440 | 888 | 312 | 1,640 |
| 残冊数 | 412 | 311 | 113 | 836 |

※第2・3回については、第1・2回時に用意した資料の残りを繰越提供。

② 資料展示

企画展示

| 期間 | テーマ |
|---------------------|----------------------------------------------------------------------------------------|
| 2024年5月～ 2024年6月 | AI 共生フォーラム第2回「AIと倫理」関連展示 フォーラムで紹介された関連文献リストの配付及び展示 |
| 2024年11月 | 「世界の子どもの本展」関連展示 国際アンデルセン賞受賞作品や国際児童図書評議会 (IBBY) オナーリスト作品に関連する資料を展示 |
| 2024年10月～ | 「創作・翻訳 紆余曲折-『正しい』絵・訳にどうやってたどり着くのか」講演会関連展示 講演者柴田元幸氏、きたむらさとし氏の著作等、主に現代英米文学の講演会関連資料を展示 |

テーマ展示

| 回 | 期間 | テーマ |
|------|-----------------------------------|----------------|
| 第53回 | 2024年4月8日(月) ～2024年7月31日(水) | 英語を磨く！ |
| | | ロシア語を磨く！ |
| | | 中国語を磨く！ |
| | | スペイン語を磨く！+α |
| 第54回 | 2024年10月1日(火曜) ～2025年1月31日(金曜) | 日本語を見直す |
| | | 追悼ポール・オースター |
| | | ロシア・ウクライナ情勢と世界 |
| | | HSKに挑む！ |
| | | スペイン語で読んでみませんか |
| | | 国際協力 |

③ 高校生及び受験希望者の大学図書館利用体験

受験生及び保護者を対象とする「入試広報」（戦略的かつ効果的な魅力発信）として取り組んでいる「オープンキャンパス」等の広報活動の一環として、本学図書館の利用を希望する高校生または本学の受験を考えている方を受け入れた。

8月5日（月）から16日（金）の期間中、21名の利用があった。申込日以降、複数日にわたり利用したのは9名であった。

（4）広報活動

① 図書館報（AD ALTIORA SEMPER）

図書館報「AD ALTIORA SEMPER」第59号、第60号を発行した。なお、2022年度より当館の組織名称が「神戸市外国語大学学術情報センター」から「神戸市外国語大学図書館」に改称されたことに伴い、本誌の名称を第55号より「センターだより」から「図書館報」に改称している。



第59号（2024年6月30日発行）

- ・最後の一文の起源を求めて（穂原三佳准教授）
- ・著書紹介『国家主導資本主義の経済学：国家は資本主義を救えるのか?』-市場と国家の関係を問い直す-（伏田寛範准教授）
- ・蔵書点検（春季）を実施しました
- ・つながれ読書のバトン
- ・図書館日誌



第60号（2025年1月31日発行）

- ・誰かが話していたことばを遺す（占部由子講師）
- ・著書紹介『ポスト資本主義時代の地域主義：草の根の価値創造の実践』-社会的結束を考える-（松田裕美准教授）
- ・対面での図書館利用ガイダンスを再開しました
- ・つながれ読書のバトン
- ・図書館日誌

② Facebook・ブックログ・X

2020年9月17日に開設した公式 Twitter は、7月24日に名称が X となってからも、迅速かつきめ細かい情報提供を行った。図書館のお知らせや新着図書情報、「〇曜は〇〇語の日」と題した日替わりの専攻言語学習サポートツイート等多数の情報発信を行った。2025年3月末までのツイート数は2,695、フォロワー数は307。

(5) 窓口業務委託

2024年4月から、図書館業務の一部（返本を含む窓口対応、資料（図書・雑誌）受入業務の一部など）の外部委託を開始した。

(6) 書架狭隘状態の解消

閲覧室の書架だけでなく開架書庫を含む書庫全体の狭隘が著しく、新着の図書の閲覧室書架への配架が滞る状態のため、作業体制を組んだ大がかりな除籍作業に取り組み、3,000冊以上の図書を除籍すると共に、作業手順を確立した。

5. コレクション



(1) 特別文庫

① アフロ・アメリカ黒人文庫

1976年に「黒人研究の会」の発起人のひとりであった、故貫名美隆名誉教授の蔵書の一部が図書館に寄贈されたのを機に開設された。文庫の特徴は、当初はアフリカ、アメリカの黒人文学書を中心にし、歴史・社会・経済に関する資料が多かったが、後には先住アメリカインディアン、日系を含むアジア系アメリカ人、カリブ周辺の住民に関する図書にまで収集が広がった。1900年代初頭に黒人と白人の共存を主張した「有色人地位向上全国協会」の機関紙のバックナンバー47冊、黒人奴隷について州ごとの調査結果を示した『ジ・アメリカンスレイブ』全19巻などが、特筆すべきコレクションとしてあげることができる。文庫は和書1,000冊、洋書2,000冊で構成されている。

② エスペラント文庫

エスペラント文庫が本学図書館に設置された経緯は定かでない。本学カリキュラムに研究語学のひとつとしてエスペラント語が正式科目として位置づけられていたこと、エスペラント図書を多数著された故貫名美隆名誉教授の力があってのことと推測されている。文庫にはエスペラント語の考案者でもあるザメンホフ博士が翻訳したシェークスピア『ハムレット』、シラー『群盗』など稀覯本に値するものも含まれている。図書館刊行の目録には約1,500冊が収録されている。

(2) 寄贈による文庫

① 金田文庫：初代学長、金田近二氏寄贈

戦前の日本の植民地政策研究、移民政策研究、インド・東南アジア・中国を中心とする地域研究関係図書

② 中村文庫：中村賢二郎氏寄贈

商業英語、外国貿易実務関係図書

③ 打田文庫：打田稔氏寄贈

現代中国語図書、漢籍など

④ 団文庫：団忠夫氏寄贈

ラテンアメリカ関係のスペイン語図書

⑤ 三木記念文庫：財団法人三木記念会寄贈

オーストラリア・マレーシア・インドネシア諸国を中心とした太平洋文化圏研究に関する図書

⑥ 小西文庫：小西比左江、沼波美津子両氏寄贈

小西友七氏所蔵の英語学、語法研究、辞書編纂に関する図書

6. 機関リポジトリ



2023年8月10日に国立情報学研究所のリポジトリシステム JAIRO Cloud(WEKO2)から JAIRO Cloud(WEKO3)への移行を実施した。

(1) コンテンツ登録・アクセス統計

2024年度：

閲覧回数 182,176回

ダウンロード回数 292,323回

アイテム登録数 62件

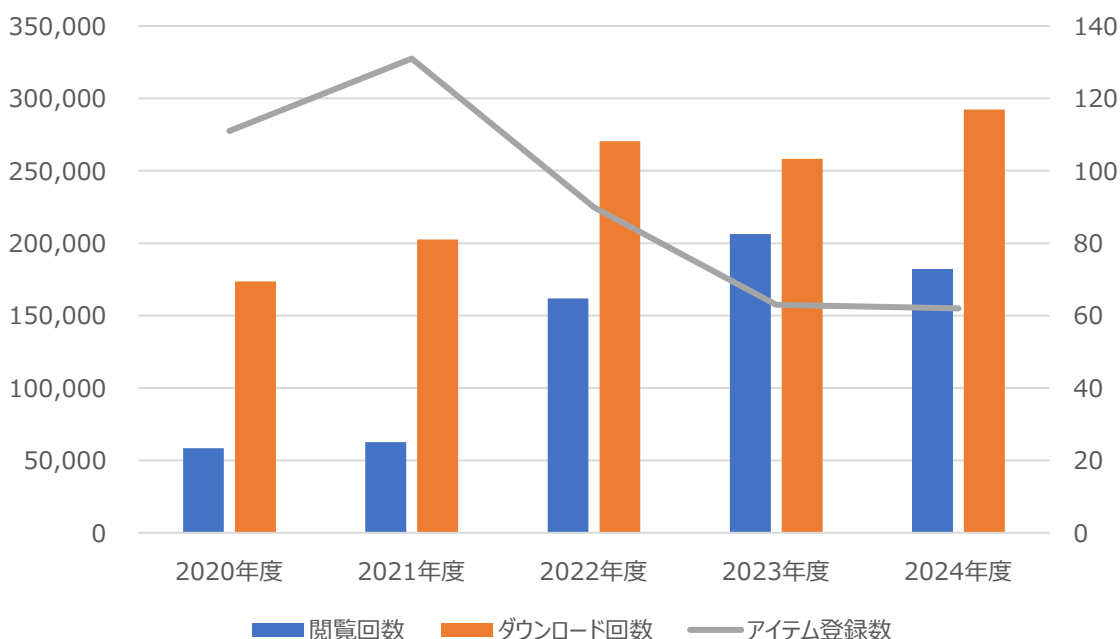

(2) オープンアクセス（研究成果公開）の推進

本学教員に向けて、「神戸市外国語大学オープンアクセス方針」の周知と、研究成果の学術情報リポジトリへの登録を推奨するため、世界的なイベントである“OPEN ACCESS WEEK 2024”に合わせて、ホームページと構内にポスターを掲出した。

7. 地域貢献



(1) 市民利用制度の概要

図書館の利用を通じて市民の生涯学習に貢献するために、2007年12月より実施している。現在は繁忙期（4月及び試験期間）を除き、通年利用可能としている。18歳以上、市在住・在勤であれば年間500円の登録料で閲覧・複写・貸出（5冊・2週間）が利用できる（ただし、他大学在籍者を除く）。

(2) 利用状況

| | 日数（日） | 登録者数（人） | 入館者数（人） | 貸出冊数（冊） |
|--------|-------|---------|---------|---------|
| 2020年度 | 159 | 146 | 2,588 | 2,965 |
| 2021年度 | 107 | 87 | 1,440 | 2,150 |
| 2022年度 | 204 | 152 | 2,945 | 3,511 |
| 2023年度 | 203 | 169 | 3,163 | 3,011 |
| 2024年度 | 206 | 180 | 2,983 | 3,022 |

(3) 登録者の状況

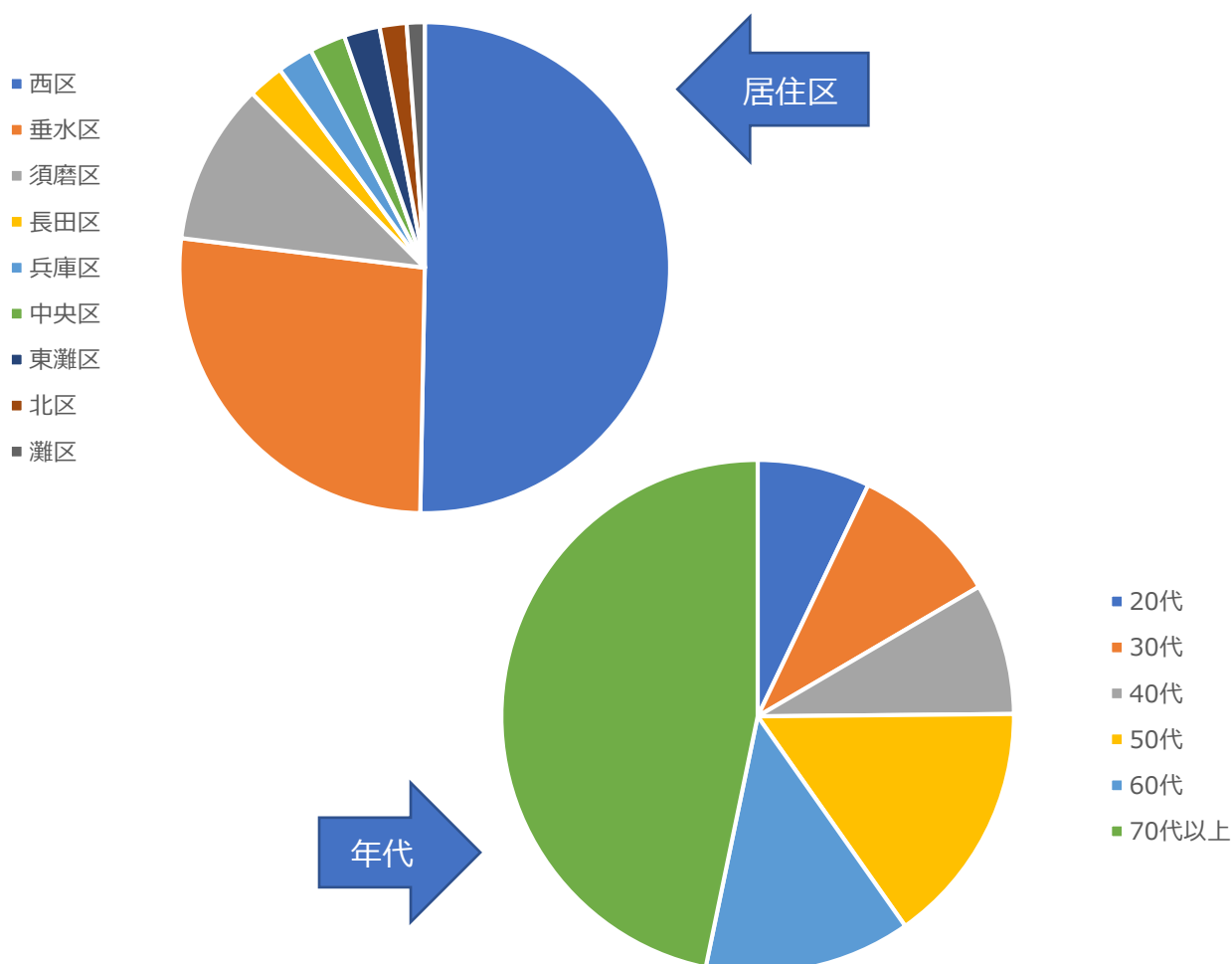

8. 図書館部会



(1) 概要

教育研究評議会規程第8条第1項の規定に基づき設置され、図書館に関する以下の事項について審議する。

- (1) 資料の選択・収集・保存に関する事項
- (2) 情報発信・機関リポジトリに関する事項
- (3) 利用サービスの向上に関する事項
- (4) 地域貢献・市民開放に関する事項
- (5) その他、図書館の運営に関する重要な事項

(2) 2024年度委員

| | | |
|-----|--------|--------------------|
| 部会長 | 竹越 孝 | 図書館長 |
| 委員 | 井上 詩歩子 | 英米学科講師 |
| 委員 | 福長 悠 | 中国学科准教授 |
| 委員 | 森谷 文利 | 国際関係学科（法経商グループ）准教授 |
| 委員 | 福江 翼 | 総合文化グループ准教授 |
| 委員 | 大上 憲一 | 学術情報グループ課長 |

(3) 部会開催記録

第1回 2024年6月12日（水） 12:30 ～ 14:00

【審議】

1. 2023年度活動報告・2024年度活動計画について
2. 図書館資料の除籍について
3. 2025年度外国語雑誌等の契約について

【報告】

1. 図書館ガイダンスの実施について
2. 図書館アンケート実施について

第2回 2024年8月27日（火） ～ 9月3日（火）

【メール審議】

1. 2025年度購読する外国語雑誌タイトルの選定について（案）
2. 図書館ガイダンス実施概要（案）
3. 2024年度計画シート進捗
4. 第4期中期計画（案）
5. 2024年度8月分除籍予定資料リスト

第3回 2024年10月6日(水) 16:00 ~ 17:00

【審議】

1. 図書館資料の除籍について
2. 2025年度オンラインデータベースの契約について

【報告】

1. 第4期中期計画での変更について
2. 図書館アンケート実施について
3. 利用ガイダンス実施状況について

第4回 2024年12月4日(火) ~ 12月11日(火)

【メール審議】

1. VHS資料提供の停止について

第5回 2025年1月22日(水) 16:00 ~ 17:00

【審議】

1. 図書館資料の除籍について
2. 2025年度利用ガイダンス実施計画について

【報告】

1. 2024年度利用ガイダンス実施状況について
2. 図書館利用に関するアンケート結果について

第6回 2025年2月10日(月) ~ 2月18日(火)

【メール審議】

1. 24年度実績報告案(第3期中期計画)と第4次中期計画案

9. 経費



(1) 予算額の推移

| | 2020年度 | 2021年度 | 2022年度 | 2023年度 | 2024年度 |
|------------------|--------|--------|--------|--------|---------------|
| 図書館資料費* | 33,129 | 35,379 | 36,269 | 36,265 | 36,265 |
| 視聴覚資料費 | 1,274 | 1,000 | 900 | 500 | 300 |
| 教員研究図書 | 7,394 | 5,917 | -- | -- | -- |
| 経常 図書館運営費 | 4,559 | 1,559 | 1,706 | 1,672 | 1,191 |
| 電算機運営 | 19,097 | 18,443 | 12,732 | 12,716 | 12,696 |
| リフト保守 | 198 | 198 | 198 | 198 | 113 |
| 入退館システム | -- | -- | 1,434 | 2,150 | 2,244 |
| 合計 | 63,651 | 62,496 | 53,239 | 53,501 | 52,809 |
| (2024年度より) 業務委託費 | | | | | 12,540 |

* ※図書館資料費には雑誌、データベースを含む。

* ※2022年度より教員研究図書費の予算額配分はなくなり、個人研究費としてまとめて研究所で管理。

(2) 2024年度決算額（執行額）

① 資料費等 (単位：千円)

| | 2024年度 | 2023年度 |
|---------|---------------|--------|
| 一般図書 | 5,183 | 7,637 |
| 雑誌 | 19,894 | 20,667 |
| 視聴覚資料 | 40 | 6 |
| 電子ジャーナル | 4,092 | 3,817 |
| 電子書籍 | 2,082 | 1,393 |
| データベース | 5,279 | 5,074 |
| 合計 | 36,570 | 38,594 |

② 図書館運営費等 (単位：千円)

| | 2024年度 | 2023年度 |
|----------|---------------|--------|
| 図書館運営* | 1,170 | 849 |
| 電算機運営 | 14,939 | 13,631 |
| リフト保守委託料 | 113 | 198 |
| 合計 | 28,762 | 14,678 |

* 図書館運営にはリポジトリ運営費を含む。

③ 教員研究図書 (単位：千円)

| | 2024年度 | 2023年度 |
|------|--------------|--------|
| 専用図書 | 3,599 | 4,291 |

④ 業務委託費 (単位：千円)

| | 2024年度 | 2023年度 |
|-------|---------------|--------|
| 業務委託費 | 12,540 | -- |

10. 学外会議、研修の記録



(1) 学外会議参加記録

| | | | |
|-------|--------------|----------|-------------|
| 7/26 | 兵庫県大学図書館協議会 | 第123回総会 | |
| 5/15 | 公立大学協会図書館協議会 | 第1回拡大役員会 | |
| 6/19 | 公立大学協会図書館協議会 | 第56回総会 | |
| 12/20 | 公立大学協会図書館協議会 | 第2回拡大役員会 | ※すべてオンライン開催 |

(2) 研修等参加記録

| 日程 | 用務・研修名 | 主催 | 会場 |
|-----------|----------------------------------------|-------------------------|-----------------|
| 6/5 | ProQuest, part of Clarivate Books セミナー | クラリベイト・アナリティクス・ジャパン (株) | TKP ガーデンシティ大阪梅田 |
| 7/18-19 | 公立大学協会上級職員セミナー | 公立大学協会 | 東京国際交流館 |
| 9/6 | 2024年度版元提案説明会 | 大学図書館コンソーシアム連合 | 一橋講堂 |
| 10/22-25 | 大学図書館職員短期研修 | 京都大学 | 京都大学吉田キャンパス |
| 2025/2/14 | 令和6年度レファレンスサービス研修「法令・議会・官庁資料の調べ方―応用編―」 | 国立国会図書館 | オンライン |

(3) 学外委員等

これからの学術情報システム構築検討委員会委員 (2024年6月1日～2026年3月31日)
オープンアクセスリポジトリ推進協会 (JPCOAR) 監事 (2024年7月1日～2025年6月30日)

1 1. 組織、施設の情報



(1) 組織・事務分掌

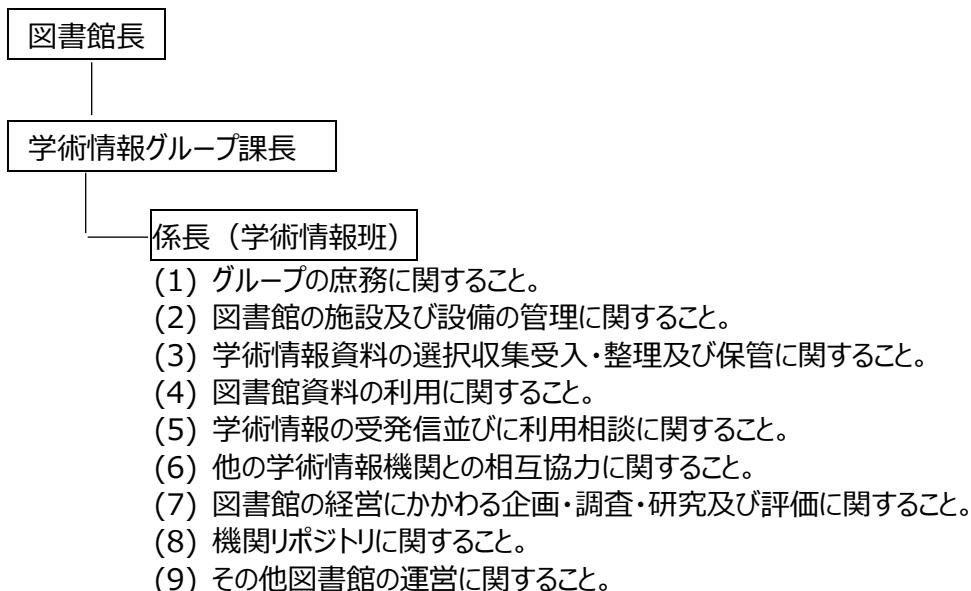

雇用形態別職員数（2024年5月1日時点）

| 雇用形態 | 市派遣 | 固有職員 | 契約職員 | 人材派遣 | 小計 |
|-------|------|------|------|------|------|
| 人数（人） | 3(2) | 2(2) | 2(1) | 0(0) | 7(5) |

() 内は司書有資格者数

(2) 施設・設備

用途別面積

① サービススペース

| 用途 | 閲覧・書架 | 視聴覚 | 情報端末 | その他 | 小計 |
|----|-------|-----|------|-----|-------|
| 面積 | 952 | 75 | 15 | 367 | 1,409 |

② 管理スペース

| 用途 | 書庫 | 事務室 | その他 | 小計 | 総延面積 |
|----|-------|-----|-----|-------|-------|
| 面積 | 1,392 | 147 | 352 | 1,891 | 3,300 |

座席数等

| 区分 | 閲覧室 | 第二閲覧室 | | 視聴覚 ブース | 座席数計 |
|-------|-----|-------|----|------------|------|
| | | 1階 | 2階 | | |
| 席数（席） | 108 | 72 | 92 | 18 | 290 |

PC 端末等

| 用途 | OPAC | DB 専用 | NDL 送信 | 第二閲覧室 | ラーニングモジュール |
|-------|------|-------|--------|-------|------------|
| 台数（台） | 8 | 4 | 1 | 32 | 12 |

(3) 沿革

| 年 | 月 | |
|------|----|--------------------------------------|
| 1949 | 2 | 神戸市外国語大学開設が認可される |
| 1951 | 7 | 図書館規程の制定 |
| 1956 | 5 | 図書館建設工事に着工 |
| 1958 | 5 | 図書館創設 |
| 1959 | 4 | 図書館落成記念式典 |
| 1968 | 4 | 書庫を2層に増築 |
| 1970 | 4 | 開架図書室の新設 |
| | 4 | ラトビア共和国科学アカデミー基礎図書館と図書交換協定を締結 |
| | 7 | 市民開放の実施 |
| | 11 | 図書館実態調査の実施 |
| 1971 | 9 | 中村文庫の設置 |
| | | 提案箱設置、希望図書制度の実施 |
| 1972 | 7 | 図書館実態調査報告書発行 |
| | 9 | 三木記念会より「三木記念文庫」設置の申し出あり |
| 1974 | 1 | 図書館長選考規程制定 |
| | 9 | 図書館運営委員会に「神戸市外国語大学図書館改善要項」を提示 |
| 1975 | 10 | 紀要等大学刊行物が研究所から図書館に移管、開架室での利用開始 |
| 1976 | 12 | 大学移転計画発表 |
| | | アフロ・アメリカ黒人文庫設置 |
| | | 団文庫設置 |
| 1977 | | 打田文庫設置 |
| 1978 | | 天津外国語学院との図書交換開始 |
| 1981 | 2 | 「総合計画委員会」の第二分科会において大学移転に伴う図書館棟の検討が開始 |
| 1983 | 11 | 上海外国語学院との図書交換開始 |
| 1985 | 1 | 図書館竣工 |
| 1986 | 2 | 「外大図書館規程」「外大図書館利用規程」「外大図書館運営委員会規程」制定 |
| | 4 | 「図書館利用規程」の改正 貸出冊数制限の緩和、利用可能資料の増加 |
| | 7 | 南開大学と図書交換に関する協定締結が承認 |
| 1987 | 7 | 図書館の市民開放を再開 |
| 1988 | 11 | 電算機導入準備委員会が「電算機システム導入に関する調査報告書」提出 |
| 1989 | | 楠ヶ丘文庫設置 |
| 1990 | 4 | 「神戸研究学園都市大学連絡協議会」にて「図書館部会」の設置が決定 |
| | 8 | BDS 導入 |

| 年 | 月 | |
|------|----|-----------------------------------------------------------------------|
| 1991 | 9 | 図書館報「AD ALTIORA SEMPER」創刊 「神戸研究学園都市大学連絡協議会図書館部会」の発足 |
| | 10 | 「島尾敏雄文学展」と記念講演会「島尾敏雄と神戸」の開催 |
| 1992 | 8 | 森田文庫設置 |
| 1993 | 6 | 「神戸市図書館情報ネットワーク研究会」発足 |
| 1994 | 3 | 「神戸市図書館情報ネットワーク研究会」から調査報告書提出 「打田文庫目録」第1冊刊行 |
| | 4 | 図書館業務電算化の基本調査に着手 ハンガリー科学アカデミー図書館との雑誌交換開始 |
| 1995 | 1 | 阪神・淡路大震災発生 |
| | 2 | 図書館利用再開 |
| | 3 | 学内 LAN 敷設 |
| | 10 | 「神戸市図書館情報ネットワークシステムシステム」稼働 「図書館利用規程」改正、「学内 LAN 運営規程」制定 |
| | 12 | 学内 LAN 利用の開始 学術情報センター-ILL（図書館間相互貸借）に加盟 CD-ROM 提供開始 |
| 1997 | 4 | 土曜日の利用時間が 13 時-21 時から 10 時-17 時に変更 WWW 利用可能マシン（インターネット端末）の設置 |
| 1998 | 1 | 雑誌検索マシンの設置 キーワード検索マシンの設置 |
| 2000 | 4 | 職制改正により、研究所の視聴覚教育係と統合し「図書館情報管理サービス係」となる |
| 2001 | 1 | 「神戸市図書館情報ネットワークシステム」システム更新 NACSIS 新 CAT 対応、インターネット・携帯電話からの蔵書検索が可能に |
| 2001 | 6 | 神戸市立図書館との相互貸借サービス開始 |
| 2001 | 6 | 地方自治情報センターから「地方公共団体優秀情報処理システム」として表彰される |
| 2002 | 5 | OPAC による予約受付開始 |
| | 10 | 秋季図書館ガイダンスの実施 「よくある質問」の配布開始 |
| 2003 | | 神戸研究学園都市大学連絡協議会加盟大学の図書館利用が教員・院生で開始される |
| 2004 | 10 | 洋雑誌のオンライン版（オンラインジャーナル）の提供開始 神戸研究学園都市大学連絡協議会加盟大学の図書館利用が学生にも拡大される |
| 2005 | 4 | 閲覧席 40 席増設 |
| | 6 | ILL メール通知サービス開始 |

| 年 | 月 | |
|------|----|----------------------------------------------------------------------------------------|
| 2006 | 1 | 新図書館業務クライアント、OPAC 稼動 Web - OPAC 予約可能に |
| | 3 | 入退館システム導入 |
| | 4 | 図書館の組織変更「学術情報係」「情報メディア係」の 2 係に |
| | 12 | 「司書のおすすめ」開始 |
| 2007 | 4 | 「学術情報センター」に改称 |
| | 11 | ILL 相殺システムに参加 |
| | 12 | 利用を拡充した「図書館市民利用制度」の開始 |
| 2008 | 2 | 空調設備改修 |
| | 4 | パスファインダー「infosheet」発行 |
| | 8 | 閲覧室拡張工事開始 |
| 2009 | 4 | 土曜日の利用時間を 18 時まで延長 閲覧室増築工事完成 閲覧席増設 視聴覚ブース移設完成 |
| | 6 | ゼミガイダンスの開始 図書館 Web サイトのリニューアル |
| 2010 | 4 | 学術情報部会の設置 |
| | 7 | 館報 32 号よりリニューアル発行 年次報告発行 |
| 2011 | 3 | 第二閲覧室 1 階に無線 LAN 敷設 ノートパソコン 24 台、プリンタ 3 台配置 小西文庫設置 |
| | 10 | ビブリオバトル開催 |
| | 11 | 選書ツアー センター長茶話会実施 |
| 2011 | 11 | 機関リポジトリ設置について教授会で承認 |
| | 12 | NII に JAIRO Cloud の利用を申請し承認される。 |
| 2012 | 1 | リポジトリワークショップ開催 |
| | 2 | 「神戸市外国語大学学術情報リポジトリ運用指針」が教授会で承認 第二閲覧室 1 階にノートパソコン 8 台、プリンタ 1 台追加。パソコン 32 台、プリンタ 4 台に |
| | 3 | BDS、入退館ゲート更新 |
| | 4 | 「神戸市外国語大学学術情報リポジトリ運用指針」施行 |
| | 5 | JAIRO Cloud によるリポジトリ構築開始 |
| | 6 | 書庫 2 階現代中国語資料のデータ遡及事業 |
| | 8 | CSI 委託事業「次世代学術コンテンツ基盤共同構築事業」（領域 1）受託 リポジトリ試験公開開始 |
| | 10 | 初年次教育（図書館の使い方）実施 |
| | 11 | Re ユース開始 |

| 年 | 月 | |
|------|----|---------------------------------------------------------------------------------------|
| 2012 | | 来館者アンケート実施 |
| 2013 | 3 | 製本新聞の保管庫（本部棟地下）新設 |
| | 4 | 学術情報リポジトリ正式運用開始 洋装漢籍本溯及入力開始 |
| | 8 | 教員著作コーナー設置 |
| 2014 | 1 | 「神戸市外国語大学学術情報センター国立国会図書館送信資料利用要項」制定 |
| | 3 | ロビー・トイレ改修工事 ラーニングcommons設置 書庫3階集密書架改修工事 |
| | 4 | 組織改正・情報メディア班が経営企画グループに移管 ラーニングcommons供用開始 授業期の開館時間を8:40開館に変更 1・2年生の貸出冊数5→10冊 |
| | 6 | 国立国会図書館デジタル化資料送信サービス利用開始 |
| | 8 | OPACリニューアル・ILLのWeb受付開始 |
| | 9 | 図書館Facebook試験公開 |
| | 9 | ラーニングcommons・第二閲覧室PC更新、学認に参加（情報基盤更新） |
| | 10 | ラーニングアドバイザー(LA)活動開始 |
| | 10 | ノートPC10台図書館内貸出利用開始 |
| 2015 | 4 | ラーニングcommons8:00開室（職員配置なし） 閉館時間21:20に延長 館内整理日の開館時間を17:00→12:00に変更 |
| | 5 | Facebook正式運用開始 図書館ホームページリニューアル |
| | 6 | ブックログ運用開始 OPACに絞込み機能追加 |
| | 11 | 来館者アンケート実施 |
| 2016 | 3 | 閲覧室書架に落下防止装置を設置（上部2段） |
| | 4 | 書庫1Fを「開架書庫」として学部生等にも開放 閉館時間21:30に延長 |
| | 6 | 70周年記念行事 本のリユース会開催 |
| | 7 | 国立国会図書館「歴史的音源（れきおん）」配信サービス利用開始 試験日日曜開館実施 |
| | 11 | 卒論電子版閲覧提供開始 |
| 2017 | 1 | 試験期日曜開館実施（試行） |
| | 2 | 試験期日曜開館実施（試行） |

| 年 | 月 | |
|------|----|--------------------------------------------------------------------------------|
| 2017 | 4 | 4年生の貸出冊数 10→15冊に変更 |
| | 12 | 図書館システム更新 |
| 2018 | 4 | 神戸市立博物館所蔵より印刷機貸与・展示 |
| | 11 | アンケート実施 回答方法を GAIDAI PASS 経由に変更 |
| 2019 | 6 | 学術情報センターだより『AD ALTIORA SEMPER』リニューアル (50号) |
| 2020 | 3 | 新型コロナウイルス感染拡大防止のための利用制限 (これ以降断続的に利用制限) |
| | 4 | 飛沫防止用スクリーン設置等、本格的な感染対策を開始 緊急事態宣言に伴い臨時閉館 (これ以降断続的に臨時閉館) 図書・文献コピーの郵送サービス開始 |
| | 5 | 『神戸外大教師が新入生にすすめる本』を在校生にも配付 |
| | 6 | LA オンラインサポート (メール相談) 開始 |
| | 9 | Twitter 運用開始 |
| | 11 | 図書館総合展 ONLINE ポスターセッションに出展 (来場者投票賞 5位受賞) |
| 2021 | 2 | 「神戸市外国語大学オープンアクセス方針」策定 (3月施行) |
| | 4 | LA オンライン対面学修相談 (Zoom) 開始 緊急事態宣言に伴い臨時閉館 (～6月) |
| | 7 | 「LA への質問」(メール受付、FB 内で回答公開) 開始 |
| | 8 | 緊急事態宣言に伴い臨時閉館 (～9月) |
| | 11 | 図書館総合展 ONLINE plus ポスターセッションに出展 |
| 2022 | 1 | 図書館システム更新 (本学ネットワーク上に構築：神戸市図書館情報ネットワークシステム解消) |
| | 4 | 組織名を「学術情報センター」から「図書館」に改称 長の職名が「学術情報センター長」から「図書館長」となる |
| | 8 | 高校生体験企画「夏休み、外大図書館へ来てみませんか？」開催 |
| | 11 | セルフ貸出機を設置 |
| 2023 | 4 | 公立大学協会図書館協議会会長に就任 Gale Academic OneFile / General OneFile 導入 |
| | 5 | ラーニングコモンズ機能回復 |
| | 8 | JAIRO Cloud (WEKO3) 提供開始 |
| | 10 | 神戸市立工業高等専門学校との図書館共同利用開始 UNITY 図書館間相互利用制度再開 |
| | 12 | 蔵書検索システム書影の供給元を OpenBD から GoogleBooks に変更 |
| 2024 | 3 | 国立国会図書館よりレファレンス協同データベース年間登録礼状を受領 |
| | 4 | 窓口業務委託開始 |
| | 11 | 魅力発信事業「世界の子どもの本展」開催 (於神戸市立名谷図書館) |

(4) 歴代図書館長

(氏名にアンダーラインの職名は「学術情報センター長」)

| 氏名 | 任期 | 氏名 | 任期 |
|----------------------|---------------------|-----------------|--------------------|
| 1 寺沢 智了 (文部事務官) | 1949.4.1~1952.5.30 | 21 北島 霞 | 1994.4.1~1997.3.31 |
| 2 小川 佐太郎 | 1952.6.1~1953.9.30 | 22 原田 松三郎 | 1997.4.1~2000.3.31 |
| 3 山下 修 | 1953.10.1~1955.9.30 | 23 大塚 秀之 | 2000.4.1~2003.3.31 |
| 4 岩井 茂 | 1955.10.1~1957.9.30 | 24 佐藤 晴彦 | 2003.4.1~2006.3.31 |
| 5 本田 実 | 1957.10.1~1959.9.30 | 25 近藤 義晴 | 2006.4.1~2007.3.31 |
| 6 山本 守 | 1959.10.1~1961.9.30 | 26 <u>益岡 隆志</u> | 2007.4.1~2010.3.31 |
| 7 久保 次郎 | 1961.10.1~1963.9.30 | 26 <u>和田 四郎</u> | 2010.4.1~2011.3.31 |
| 8 川崎 武夫 | 1963.10.1~1965.9.30 | 27 <u>益岡 隆志</u> | 2011.4.1~2014.3.31 |
| 9 沢井 澄 | 1965.10.1~1967.9.30 | 28 <u>太田 斎</u> | 2014.4.1~2017.3.31 |
| 10 本多 三七 | 1967.10.1~1969.9.30 | 29 <u>岡本 崇男</u> | 2017.4.1~2019.3.31 |
| 11 林 雪光 (館長職務代行) | 1969.10.1~1970.6.6 | 30 <u>芝 勝徳</u> | 2019.4.1~2022.3.31 |
| 12 木村 保重 (館長職務代行) | 1970.6.7~1972.10.31 | 31 芝 勝徳 | 2022.4.1~2024.3.31 |
| 13 貫名 美隆 | 1972.11.1~1974.3.31 | 32 竹越 孝 | 2024.4.1~ |
| 14 貫名 美隆 | 1974.4.3~1977.3.31 | | |
| 15 大芝 孝 | 1977.4.1~1980.3.31 | | |
| 16 小西 友七 | 1980.4.1~1983.3.31 | | |
| 17 赤松 光雄 | 1983.4.1~1986.3.31 | | |
| 18 蔵中 進 | 1986.4.1~1989.3.31 | | |
| 19 赤松 光雄 | 1989.4.1~1991.3.31 | | |
| 20 高原 脩 | 1991.4.1~1994.3.31 | | |

神戸市外国語大学図書館

2024年度 活動報告

2025年7月31日 発行

神戸市外国語大学 学術情報グループ